南京日報

本報登記證　內政部警字第三八〇九號　中宣部中字第二一六四號

電報掛號一二一二

社址白下路八三號　電話二一五八三號

中華郵政特准掛號認爲新聞紙類

第四百七十六號

今日二大張售洋三分

今日提要

居葉陳等昨離港北返胡定二十九日入京

中委尼瑪鄂特索爾在張北被狙殞命

日陸軍武官謁張羣談甚久

僞蒙邊境又生衝突

劉文島到京謁蔣院長

胡漢民定期來京
居葉陳離港北返
許崇智留港屆時隨胡同行照料
劉蘆隱因病留粵

（香港二十四日電）許崇智定二十九日、隨胡漢民由港乘亞洲皇后輪赴滬入京、

（香港二十四日電）居正、葉楚傖、陳策、唐海安、二十四日下午訪胡漢民辭行後、鄒殿邦歡宴、晚十一時乘輪北返覆命、黃季陸、許崇智等、到埠送行、

（香港二十四日電）居正、葉楚傖、二十四日上午八時、由省乘專車返港、黃季陸、及政務會代表羅翼羣、總部代表鄧剛等、同車來港送行、鄒魯、蕭佛成、林雲陔、劉紀文、林翼中、區芳浦、胡文燦、及謝瀛洲、謝宜邦等數十人、均到站歡送、專車十一時抵港、陳策、李福林等到站迎候、同赴許崇智公館休息、午午七時訪胡漢民辭行、晚十時登柯立芝總統輪、二十五日晨零時赴滬入京、劉蘆隱因病留省、

（本京消息）中委葉楚傖、居正、陳策等、此次代表中央同人、赴港歡迎胡主席回京、主持中樞、晤談數次、胡氏已允短期內晉京、聞葉居等、昨（二十四）日由港電京、謂在港任務已畢、準乘柯立芝德總統號輪北上、返京復命、該輪定今（二十五）晨啓碇離港云、

英王奉安典禮
我派郭泰祺代表參加殯儀
駐華英使館晨午開會追悼

外交界息、英王喬治五世薨逝後、現定於二十八日舉行奉安典禮、聞我國政府、已電令駐英大使郭泰祺氏爲代表、屆時前往致弔、並參加殯儀、又駐華英國大使館、亦定於二十八日上午十一時、在本京薩家灣大使館舉行追悼典禮、該使館昨（二十四）日已照會我外交部、

劉文島

劉文島昨謁蔣
下午分別拜會外部各長官
據談約一個月後赴義返任

我駐義大使劉文島、請假返國、已於廿一日午後抵滬、昨（廿四）日上午七時、由滬乘車到京、在和平門車站下車後、即赴旅所休息、旋即往謁蔣院長、報告一切、午後到外交部、分別拜會部長張羣、次長徐謨、陳介及各司長、參事、秘書等、記者晤劉大使於外交部、據談、返國係爲私事、到京後、已曾謁蔣院長等、在國內擬作一個月之勾留、然後赴義返任、至確期尚未能預定云云、

陝省剿匪捷報
徐匪竄韓家岔

（西安二十三日電）我軍熊師龐團長率部、於廿一日晨、向栒邑烏里一帶勦匪、遇匪百餘、當即出擊、並俘匪十餘人、截獲羊二十六頭、沿途宣撫、民衆歸來者甚衆、又徐匪劉匪兩部、約二千餘、於九日經我井部猛烈攻擊後、匪傷數百、殘餘向韓家岔一帶逃竄、我軍正追剿中、本日可殲滅、

省府發匪區學生補助金

（西安二十四日電）陝省救濟陝北匪區被難學生、經調查完畢、計省內中學二十五名、省外中學二名、省外專科以上四名、自本月份起省內中學生每名每學期發三十元、省外專科每人每期百元、

（西安二十四日電）西京廢年各業、均無形休業、報紙除西京日報及中央社分社外、均放假、一般民衆、狃於積習、狂歡沉醉之風、有甚當年、

西荆公路即通車

（西安二十四日電）西荆公路全綫下月可通車、與陝省之洛荆路將銜接、陝建設廳、劉與豫省商洽聯運辦法、

（西安二十四日電）西安戶口最近共有十五萬四千五百九十八人、內有外籍住民五十人、

土肥原抵濟說不確

（濟南廿四日電）津報載土肥原來濟晤韓復榘說、經調查不確、聞土稍遲始來濟、爲游歷、無其他任務、

（濟南二十四日電）二十三日夜大雪、二十四日始止、爆竹聲澈夜不斷、二十四日全市休業、又復盛行拜年、路上行人互拱手慶祝、見面發財、此間除郵電兩局外、各機關團體、均放假、報紙僅民國日報、減出一大張、餘均休刊、各娛樂場所游人絡繹、

政院昨開兩審查會

行政院昨（二十四）日上午九時、召開兩項審查會議、（一）電報電話費收據、應否貼用印花案、（二）修正取締棉花攙水攙雜暫行條例草案、各關係部會均派員出席、結果分別修正通過、至十一時始散會、

滬市接到海盜警報

（香港念四日路透電）據今日當地警局獲得消息、有海盜十三人、於廿日前離廈赴滬、恐北部航務將被波及、滬當局、已獲港警局之警告、

日本陸軍武官
磯谷謁張羣
相談約一小時始辭出
有吉明即來京

駐華日本大使館陸軍武官磯谷少將、於昨（廿四）日由滬乘車到京、旋於上午十時許、偕副武官雨宮及宇都宮到我外交部、謁見部長張羣、由張部長在會客室延見、相談約一小時許、始告辭退出、又外交界息、駐華日本大使有吉明、定本月二十八日由滬乘夜車來京、晉謁我政府各當局、聞此次來京、係向我當局辭行、

僞軍藉機鎗掩護
謀奪取成吉斯漢
雙方衝突甚烈卒爲蒙兵得勝
日軍用機越境被扣

（莫斯科二十四日路透電）據庫倫消息、「日滿」軍隊、又在邊界發生事端、聞係有日「滿」軍一混合隊內有日兵車三輛、均載有兵士及預備車五輛、開赴蒙方前哨成吉斯漢、該地在蒙境內十五里、「滿」軍在機關槍掩護下、企圖奪獲該地、並以機關槍向之轟擊、經蒙軍強烈抵抗、乃不支而退、死一人、「滿軍」俘虜兵二名、

（莫斯科二十四日海通電）日本駐俄大使太田、昨與蘇俄代理外交委員長斯托孟尼柯夫會晤、聞其談話主題、係關日本軍用飛機降落滿洲邊境之蘇俄領土問題、按該機降陸時、即被蘇俄當局拘獲、並將機上人員扣留、茲據斯氏宣稱、現因日本外務省、已向蘇俄政府、正式道歉、故願勉從日本之請、將被扣飛機、及飛行員、立予放還、頃據烏蘭巴托（譯音）方面、傳來消息、滿蒙邊境、現又發生不幸事端、據稱昨有日僞聯軍一隊、分乘載重車三輛、在蒙古界內約十五英里之哈拔呼爾（譯音）湖上滿茨山（譯音）地方、向蒙古邊境戍軍開放機關槍、據該電所述、進犯軍隊、卒被擊退、遺留死尸一具、但捕去蒙古士兵二人、命運如何、現尚未悉云、

王用賓視察
蘇州司法詳情
見一年老監犯爲之憫惻假釋
隨時與反省人談話均極感動
令各所設法改善

司法行政部王部長、於本月十九日晨八時、率同該部參事楊鵬、司長王元增等、由京赴蘇、於十二時許、抵達蘇州車站、江蘇高院朱院長、胡首席、吳縣地院盧院長、徐首席、第三監獄陳典獄、江蘇反省院劉院長等、均到站歡迎、王氏一行下車、即至鐵路飯店休息、下午一時許、派楊參事、徐編纂赴高地院視察辦案情形、並由朱院長胡首席等陪同前往各監所視察、首赴江蘇第三監獄、由陳典獄長等迎接入內、該監監房分爲中央及東西三處、合計能容人犯四百六十人、現實收九百七十五人、超過定額一倍以上、工場七處、其中一處破舊潮溼、王氏當命從速改建、該監作業分縫紉、木工、印刷、藤竹、織襪、毛巾、煤球、農作、洗濯等料、作工者四百八十人、成品尚有可觀、惟作業人數、祇及在監人犯半數、王氏頗覺不滿、當面諭陳典獄長設法擴張、務使在監人犯、各執一業、出監後可以自食其力、不致重罹於犯罪、且藉此可以勞其筋骨、養其紀律、其有助於監獄感化者、亦甚大也、該監人犯前甚擁擠、甚至將教誨室亦權作拘禁人犯之處、近來辦理假釋、略見疏通、教誨室始復舊觀、教育祇對於幼年犯實施、尚未能按照部定實施教育辦法、囚糧係遵照部章由所組織、囚糧購置委員會、均標購買、惟飯黃且焦、詢以爐灶所致、王氏均命一一從速改善、視察病監時、有一年老監犯

、監犯參加工作者甚衆、王氏對此種種、頗爲贊許、該所內部均尚清潔、紀律亦佳、現擬俟擴充房屋後、改爲分監、將第三分監所有已决犯移歸其中執行、而將第三分監專供高院看守所之用、視察監犯臨時收容所後、復赴第三監獄視察、該監係前清臬司府監獄改建、民國十二年間將又歸併江蘇高等檢驗廳看守所、內容現分爲二部、一部爲分監、專收已未决人犯、一部爲高院看守所、專收未决人犯、兩部合計、能容五百六十九人、現實收一千另七十三人、工作分糊盒、煤球、縫紉、印刷等類、作工者共一百八十人、囚糧預算、每人每日一角、實用八分餘、每日兩餐、每餐計分十兩、十二兩、十五等、視入犯食量之大小定之、監房略嫌潮濕、惟看精神尚振作、紀律較諸以前亦大有進步、王氏當對未分監獄長面加慰許、並囑隨時設法改善、以重獄政、時已午後四時許、再轉赴江蘇反省院視察、該院係銅元局舊址改建、反省人號舍、分民有、民治、民享、博愛、和平五齋、定額三百八十人、現實收四百二十八人、經常費每月七千元、訓育費占事務費二分之一、功課分學科、實科兩種、王氏並至一一處、均詳細垂詢、視察職員辦公室、見工作人員、一體藍布袍褂、整潔樸素、甚爲稱許、及至反省人號舍、見人各詩書瀏覽、與普遍監獄情形、迥然有異、遇王氏至、不獨彬彬有禮、而且和藹可親、王氏隨時與之談話、反省人亦極感動、偶取一人所持書籍以觀、則爲周佛海氏三民主義理論的體系也、王氏當語以好自研究、幸勿再入歧途、並顧謂隨從各員曰、觀反省人之好學有禮、態度溫和可親、該院職員、平時潛移默化之功如斯、則反省人在院時、不獨無憤懣之氣、且精神得多少安慰、自易收感化之效、該院反省期以六個月爲一期、反省人大概至一二期即出院、延至三期者居極少數、尤難得者、出院之人、大都不斷的與院長通函札、儼若家人、據劉院長云、每有信至、無不親筆作覆、二十日晨八時、復偕王司長何秘書赴吳縣地院及看守所視察、先至法院部份巡視一週、繼視察看守所、其地甚狹、所房二十餘間、能容一百四十二人、現押人犯二百五十人、其七人雜居室、光線空氣、勉強合用、至五人雜居室及病室、空氣均不流暢、王氏均命逐一設法改善、九時半高院、該院朱院長、胡首席、地院盧院長、徐首席、及兩院推檢全體暨典獄長反省院長等、約二百餘人、已齊集大禮堂、恭候王氏、舉行擴大紀念週、王氏當加訓話、語多勗勉、大意略謂蘇省爲近畿之地、人文薈萃、冠冕東南、諸君在此服務、必須加意奮勉、勤慎將事、庶幾風聲所播、楷模全國、司法爲政治之一部份、必須與其他各部一致邁進、適合時代之要求、始足以維持社會之公平、樹立國家之威信、國難嚴重、救國之道、非止一途、然使人盡其職官忠其事、則國難終不患無挽救之日、蘇省司法案件、有與時俱增之勢、切望諸君矢勤矢勇、最低限度、做到案件收結相抵之地步、爲民衆解除痛苦云云、詞畢、將高院內部詳細巡視一週、旋返鐵路飯店稍憩、於十二時四十分、率同隨行人員、並偕朱院長乘快車前赴眞茹法院監所、高級職員及當地縣長公安局長、均到站歡送、王氏所乘之車、遂於軍樂聲中離站東去、

去年入超較前減少

（上海二十四日電）海關息、去年全年洋貨進口淨值九一九二一一三三三二元、國貨出口淨值五七五八〇八〇六〇元、入超計三四三四〇二六二元、金銀進口共值一〇九九六七七六八元、出口共值七〇三九四三九七元、出超計五九三九七六二九元、較前年均減少、

克樸訪晤秦汾
並與新聞界晤面談甚歡

德國遠東經濟考察團領袖克樸公使、自抵京後、已迭訪我政府當局、克樸公使、復於昨（二十四）日下午、訪全國經濟委員會秘書長秦汾、晤談甚久、下午四時半、德國新聞社社長葛麟夫、特舉行茶會、招待本京新聞界與克樸公使晤面、到克樸公使及德大使陶德曼、參贊費哲爾及新聞界代表十餘人、晤談甚歡、聞克樸公使、定下星期四赴滬、約留兩週、即赴平津武漢等地、預定在我國勾留六週、即赴暹羅、南洋、印度羣島、印度等地考察、然後返國云、

尼瑪鄂特索爾
被匪狙擊殞命
肇事地點在張北猴兒山
白雲梯由廟抵平

（張家口二十四日電）中委兼蒙政會委員尼瑪鄂特索爾、爲關於察旗問題、經卓世海敦促、尼於十七日赴張北、與卓世海德王等、會作一度會商、德王於二十二日返滂江、尼於二十三日午後二時、由張北搭商營之玉臨車行汽車返張、車行至距張北二十里猴兒山前、三里地方突由深溝間出身著便衣之匪徒數人狙車、檢查旅客、追至尼前、即開槍向尼狙擊、尼身中三彈、當即殞命、匪遂遁逸、其餘乘客無恙、尼屍現停張北、日內即運張垣、尼年四十六歲、察中羊羣人、通漢學、爲蒙旗中有數人材、現任軍政部明安牧場場長、蒙政會委員及五屆候補中委等職、尼家屬及在張旗族領袖、聞訊後、均甚悲痛、

（北平二十四日電）白雲梯前赴百靈廟接洽要公、茲以事畢、於二十四日晨七時十分抵平、即將返京覆命、白因時值廢節、不願接見賓客、

★雪★

（上海廿四日電）滬市二十四日晨、朔風細雨、夾飛雪花、下午三時許起、忽大雪繽紛、迷漫天際、以溫度不過低、隨降隨融、屋頂地方、略有白色、薄如秋霜、五時半後、大雪停止、惟細雨中、仍夾雪花、

（西安二十三日電）西安入冬多晴、乾冷異常、二十二日晚、朔風大作、念三日晨大雪積半尺、刻猶未止、一般人無不慶幸瑞雪兆豐年、溫度降低極寒、

（徐州二十四日電）蘇北瀰來氣候奇冷、二十三日晚六時、雪花紛飛、至二十四日午始止、平地積雪逾尺、爲數年僅有之大雪、咸謂豐年之兆、

（重慶廿四日電）渝入冬後、氣候和暖、廿四日晨、轉寒、四時許瑞雪初降、至午始停、滿空銀花飛舞、頗爲廢年生色不少、

（杭州廿四日電）杭市日來大雨雪、廿四日午後又大雪、

太原春節
情況熱烈

（太原二十四日）十四日爲廢歷元旦、商民均懸燈結彩、紛紛賀年、熱烈情況、爲近數年所罕見、鞭炮之聲震天、徹夜未絕、日前閻錫山曾通諭准人民在不逆情、不擾安範圍內、自元旦至上元節、舉行舞火等項玩藝、人民娛樂、不得濫加禁止、故預料上元節、當更形熱鬧也、

春節迎神
徐埠禁止

（徐州二十四日電）徐州二十四日起各業商號、一律閉市度廢年、雖經政府當局派警勸告無效、津浦警備司令部、爲破除積習特出示嚴禁城鄉人民予廢年期間、迎神賽會、又軍政各界、爲防廢年期間、彭警治安、二十三日晚在專署舉行冬防會議、決組徐州冬防聯合稽查處、推二師政訓處長方濟寬主持、偵查反動取締年節迎神賽會、

滬市商會
呈社會局

（上海二十四日電）滬市商會呈社會局、請強制同業加入公會、請仿照浙省已施行辦法、強制同業加入公會、以增加公會之團結力、

平市春節
景況淒涼

（北平二十四日電）平各機關、二十四日起放假兩日、各商店亦均閉門休業、二十四日、整日陰霾、氣候嚴寒、廢節於往年、頗爲熱鬧、而今年亦備極淒涼、每況愈下之北平、於此可見、

朱紹良眷屬飛滬
蘭市各機關春節均放假三日
甘省府奉令爲英王逝世誌哀
辭意仍未打銷

（蘭州廿三日電）朱紹良眷屬、已飛滬、朱辭意似未打銷、

（蘭州念三日電）甘省府因奉國府令、念二日起、念四日止、令全市下半旗、爲英王逝世誌哀、

（蘭州念三日電）春節蘭市各機關、放假三日、報紙休刊五日、但禁止聚賭放炮竹、

短評
蘇州監獄一老犯

司法部長王用賓、近鑒於各地司法有改進之必要、使能以維持社會之公平、樹立國家之威信、特分赴各地視察、日前巡視至蘇州監獄、見一年老監犯、鬚眉霜白、呻吟床第、詢其案情、尚非重大、王氏爲之憫惻、已在辦理假釋中。

此老眞算幸運、碰到部長巡視、憫惻動中、桎梏立脫、要知道全中國被冤而獄、悽慘甚于此老者、正不知凡幾、此種現象、乃法官辦案時、任意處置、不顧被告利益、不肯多負責任、冤獄之事、每多發生、又豈蘇州一地而然哉、望王氏能以憫此老之心而及他老、則獄無冤繫、并應速訂冤獄賠償法、俾法官有所警惕、不致隨意入人於冤、改進司法、此亦甚重要之一者焉。

國民政府命令

一月二十四日

國民政府昨(二十四)日命令

(一)劉和鼎、趙承綬、周玳、鄧寶珊、楊虎、榮鴻臚、秦紹觀、繆培南、張任民、龍浩、周濂、雷飆、楊澄源、曹萬順、周志柔、張國元、張元祜、徐國鎮、汪鎬基、張修敬、任爲陸軍中將、此令、(二)新疆省政府委員兼建設廳廳長、高惜氷呈請辭職、高惜冰准免本兼各職、此令、(三)任命胡壽康爲新疆省政府委員、此令、(四)任命師世昌兼新疆省政府建設廳廳長、此令、(五)全國經濟委員會呈、請任命宋瑞瑩試署華北水利委員會科長、劉撫魁爲華北水利委員會技士、應照准、此令、(六)行政院呈、據浙江省政府主席黃紹雄呈、請任命徐澤予、試署浙江省政府教育廳秘書、應照准、此令、(七)行政院院長蔣中正呈、據衛生署呈、請任命楊銘鼎、試署衛生署技士、應照准、此令、(八)行政院院長蔣中正呈、據實業部呈、請任命楊傑、朱熙人、試署實業部地質調査所技士、應照准、此令、(九)行政院院長蔣中正呈、據外交部部長張羣呈、爲駐長崎領事館隨習領事孫嘉燮、另有任用、請免本職、應照准、此令、(十)行政院院長蔣中正呈、據外交部部長張羣呈、請任命孫嘉燮爲駐神戶總領事館隨習領事、楊憲會爲駐葡萄牙公使館三等秘書、兼理副領事事務、沙翰璧爲駐巴西公使館隨員、兼理隨習領事事務、應照准、此令、

張發奎將赴閩北 巡視各地防務

吳奇偉部開閩浙邊境 閩省當局決剷海匪

(福州二十四日電)張發奎、決短期內赴閩北浦城一帶巡視防務、吳奇偉部、將開閩浙邊境、充實剿匪力量、

(福廿四日電)海州高誠舉、殘股六百餘、分散匿伏福淺平潭及東沙島一帶、迭出搶刼、並受有某方接濟、檢彈情事、當局決予剷殲、

西京電廠 開始發電

先將路燈放光

陝西省政府以隴海路通軌以來、西京市面、日趨繁榮、電氣事業亟須舉辦以應需要、當於上年三月間、與建設委員會商定、合資籌辦西京電廠、一切工程、由建委會負責辦理、數月以來、經建委會積極進行、刻下已大致就緒、一部份發電機趕裝完竣、開始發電、本月廿二日、已先將路燈放光、西京市民咸感便利云、

隴海路西咸段 日內售票通車

首段辦公處移咸陽

(西安二十三日電)隴海路西咸段、定日內售票通車、管理局將派員驗收、工程第一總段辦公處已移設咸陽、進行西展工程、南安至寶雞沿線、設十六站、站址均劃定、寶雞站最大、

各國陸軍軍備及新兵器內容

日本軍部之調查

(同盟社東京電)日陸軍當局、根據去年末之調査、十八日發表各國陸軍軍備及新兵器整備一覽表、其內容如下、

一、平時總兵力

一、日本約二十五萬、原來日陸軍平時兵員、至去年爲止、僅二十三萬、茲因滿洲兵力之充實、遂增至二十五萬、

二、中國約二百二十五萬、其外尚有中國共產軍約二十萬、

二、俄國約一百六十萬、

甲、正規兵及民兵軍基幹部約六十九萬、

乙、民兵軍交代部約六十萬、

丙、克比羅約十六萬、

丁、護送車隊約九萬、

四、美國約三十三萬、

甲、正規軍約十三萬七千、

乙、護國軍隊十九萬

五、英國約三十五萬、

甲、正規軍約十五萬二千、

乙、駐印度軍約、萬

丙、地方軍約十三萬五千、

六、法國約六十萬、

甲、駐本國軍隊約四十萬五千、

乙、駐海外軍隊約十九萬、

七、德國約五十五萬、

八、義國約三十五萬、

甲、本國軍約三十萬、

乙、憲兵約五萬、

丙、殖民地軍約五萬

二、新兵器、

一、日本　飛機約一千、高射砲二隊聯隊一隊、戰車隊二、

二、俄國　飛機約四千、高射炮旅團及獨立聯隊、高射機關槍外、尚有多數高射機關鎗隊、獨立機械化部隊十數個、獨立戰車大隊約二十、再加步兵及騎兵師團、大半均爲機械化部隊、

三、美國、飛機約二千五百、高射砲八聯隊、戰車部隊十七中隊、裝甲自動車中隊二、

四、英國、飛機約一千五百、正規軍高射砲二大隊地方軍防空旅團三、戰車旅團一、戰車隊大隊一、印度輕戰車中隊約八、埃及戰車大隊一、

五、法國　飛機約四千五百、高射砲四聯隊及若干大隊、戰車聯隊十、殖民地軍戰車中隊約三、裝甲自動車中隊約二十、

六、德國　飛機約二千五百、其他不詳、

七、義國　飛機約千五百、野戰高射炮聯隊五、義勇軍高射炮司令部二十五、戰車聯隊一、快速戰車大隊一、

立院昨通過第二期 鐵路建設公債條例

二月一日發行卅五年六月底還清 還本付息以國有鐵路餘利爲基金 票面分一萬元一千元兩種

立法院昨(二十四)晨開第四屆第四四次會、到委員程中行等六十八人、主席孫科、祕書長梁寒操、列席秘書陳海澄、程元斟、王宜漢、唐世淮、梁秘書長宣讀上次會議紀錄後、即開始

討論事項

(一)本院財政委員會報告、審査江西省二十三年度地方普通歲入歲出總預算案、決議、照案通過、(二)本院軍事委員會報告、審査修正海軍服裝條例第二十二條條文、及圖表案、決議、通過、(三)本院財政委員會報告、審査民國二十五年第二期鐵路建設公債條例、及還本付息表案、決議、修正通過、

公債條例

第二期鐵路建設公債條例如次、(第一條)鐵道部爲實現興築新路、整理舊路計劃、再發行公債二千七百萬元、專充玉萍鐵路南萍段之用、定名爲第二期鐵路建設公債、(第二條)本公債於民國二十五年二月一日發行、(第三條)本公債按票面額九八發行、(第四條)本公債年息定爲六釐、按票面額統計、自發行之日起照算、每年二月底及十二月底各付息一次、(第五條)本公債自民國二十五年六月三十日起、依照還本付息表規定數額、用抽籤法開始還本、分十年六個月二十一次、至民國三十五年六月三十日全數還清、前項抽籤、於每次還本期前二十日舉行之、(第六條)本公債還本付息事宜、由鐵道部委託公債基本保管委員會辦理、並指定中央、中國、交通銀行爲經付本息機關、(第七條)本公債之還本付息、以鐵道部直轄國有鐵路餘利爲基金、由鐵道部按照本公債還本付息表所列數額、每月提交公債基金保管委員會、指定承借南萍段鐵路建築款項之銀行專戶存儲、以備到期給付、(第八條)、本公債基金、由鐵道部派代表三人、財政部、審計部、各派代表一人、發行銀行公推代表二人、共同組織公債基金保管委員會、負責保管、其組織規程、由鐵道部擬訂、呈由行政院核定之、(第九條)、本公債不得移作別用、(第十條)、本公債票面、定爲一萬元、一千元兩種、(第十一條)、本公債爲無記名式、得自由買賣抵押、凡公務上須繳納保證金時、得作爲担保品、並得爲銀行之保證準備金、(第十二條)、如有僞造及毀損信用之行爲者、由司法機關依法懲治、(第十三條)、本條例自公布日施行、

陳凌雲在柏林發表 中國新生活運動之眞義

非惟可以改良國民日常之生活 抑且爲救濟社會及國家之基礎 深願德國有所同情

我國浙江省政府特派歐美考察社會救濟專員陳凌雲、離柏林時、曾在德國公報發表中國新生活運動之眞義、深得德人之同情、茲詳誌如下、中國新生活運動、爲蔣委員長倡導、因時代之不同、環境之差異、智識之優劣、必先改變全民衆生活之形態入手、以禮義廉恥爲準則、整潔簡樸爲依歸、非惟改良日常生活、抑且爲社會救濟

國家基礎

期以達到軍事化生產化、合理化之新中國爲鵠的、導倡以來、全國糟起、茲將組織與事業、分別申述之、關於組織、則全國設總會、各省市設省市會、並設直屬各機關團體學校分會、各縣設支會、並設各區分會、各設會分別設常委、執委、暨指導委員會、設計委員會、總務處、糾察處、各

異常周密

分處下分評各股、層層督促、區區指導、分期進行、關於事業、如規律、節約、清潔、尚武、國貨、識字、造林、勞動、服務、(與今德國義務勞動相仿、)及其他工作、最近如浙江省之造林、一萬餘畝、及全省教育之改進、自一九三五、十一、二十開始舉行冬令勞動服務、如硤嘉紹各屬二十餘縣、興築水利與工程、省主席黃紹雄、親往視察督促、其他各省、亦均在努力進展中、故現今中國生活之改良、政治之革新、實有勝過昔日矣、蔣委員長爲

貫澈主義

起見、曾特頒全民衆以苦幹、實幹、硬幹、快幹之新生活精神、尤屬當今中國對症下藥之工具、伏念歐戰失敗之德國、十餘年來、已將不平等條約廢除、生活優良、社會進展、政治改善、察其效果、未有賴用於坦克飛機及軍火之利器、誠有恃於苦幹、實幹、硬幹、快幹之新生活精神、按今德國如一白玉、加以琢磨、大器自成、今之中國、猶如被强匠砍傷、枝梁之樹木、但根桿存在、努力培養、自可復原、似此中德兩國、先後時代雖不同、而當時環境則一、深願先進之德國、有所同情云

陝建廳籌辦示範農田

實驗進行頗有成績

(西安廿三日電)建廳派員在長安南鄉草曲鎮、籌辦示範農田、以資宣傳改進農業、現已培植農產、並着重實際宣傳、實驗進行、頗有成績、

內政部警官高等學校招考正科第廿二期男女生

資格◆公立或已立案之私立高中畢業

費用◆學費膳費宿費免收服裝費自備

任用◆畢業後由內政部分發實習

報名◆自二月十日起至二月十四日止

考試◆體格檢查二月十七十八兩日◆筆試二月二十四至二十六日◆口試二月二十九日

簡章◆函索須附郵票二分

校址◆南京清涼山隨家倉三號

南京鍾南中學招考男女生

(班級)初中一二年級插班生高中一年級插班生及高一春季班新生(考期)二月一二日(報名)自卽日起至考試前一日止(校址)石板橋(附註)函索簡章附郵票二分

教育部備案 社會局立案 南京東方中學暨附小招收插班生

班次　初高中一、二年級小學一、二、三、四、五、六級　報名　卽日起　考期　中學二月三日四日小學一月三十日　校址　國府路　函索章程附郵票二分

教育部備案 社會局立案 南京現代中學招男女新生插班生

(一)學額：初一新生(上學期)一百名初一插班生(下學期)五十名初二插班生三十名初三補習生五名(二)報名：卽日起至一月廿七日止(三)報名地點：(一)本校(二)下關興中門外惠臨里十四號黃宅(四)考期一月廿八日(五)校址中華路[illegible]樓口(函索簡章附郵票二分)

南京昇州旅社開幕啓事

本社開設首都昇州路評事街口、地點適中、交通便利、房間高尚、定價低廉、並爲顧客便利起見、特闢華麗禮堂、包辦筵席、及家常便飯、宵夜小喫、隨時俱備、精美無論、本社開張伊始、所有房金飯食、格外克己、長期包月、更加優待、客捐茶水、暫不另外收費、侍役聽賞、絕對不准需索、各界惠顧、極誠歡迎、特此敬啓

◆地址：昇州路評事街◆電話：待裝

新春宴會 請到渝州

渝州川菜社

地址　中山路大行宮東●一星期內●

電話　二一五六九號●照碼九折●

擇於國歷一月二十八日開幕

營業要目　特聘蜀中技師　精製道地川菜　魚翅大小宴會　無不適口便宜

衛生設備　新建三層樓大廈　禮堂宏麗免費　座位舒暢清潔　招待格外週到

內設經濟部　另有菜譜●每樣二角

註冊 百靈牌 商標

鵝掌風藥水

此水專治手掌脫皮起泡粗燥開裂或痛或癢及一切皮膚開坼等症搽擦一瓶立見奇效多至三四瓶保可治愈如不見效包退還洋詳細說明函索卽寄每瓶大洋一元外埠加寄費大洋二角

南京總經理　中美大藥房　地址中華路府東街

分銷處　太平路花牌樓 金陵大藥房　北門橋魚市街 東南大藥房　中山路大行宮 兄弟大藥房

上海法租界貝勒路西門路口均益里倪文鼎醫院發行

天然鮮味晶

國貨調味珍品

質料素淨　鮮美無比　維太命多　有益身體

南京經理下關大馬路

蔣復興食品號

第一支店二馬路

第二支店太平路

發行所上海勞合路七九號

電話九〇二三六號

廠址閘北譚子灣三九五號電話四二〇七八

寧波著名土產

泥螺大王

鮮味無比　下飯健將

試嚐之後　方知佳品

南京總經理　蔣復興食品號

總店：下關大馬路　電話：四一〇五三

支店：下關二馬路　電話：二一〇三六

二支店：城內太平路　電話：二三八九

臺記糟醃廠出品

總發行所

廠址：鎭海大碶頭

上海敏體尼蔭路敏村十五號：電話八零八零六

法新內閣成立 薩勞重膺總理任命
參衆兩院各政黨團討論政局
賴伐爾未曾入閣

（巴黎二十四日哈瓦斯電）薩勞奉命組閣、昨經一日之商討、至晚間九時半、又與政界各領袖、繼續談話、直至今日上午三時、始組成、新閣人選內定如下、總理兼內長薩勞、不管部閣員台爾博斯、法長裴爾諾、外長佛蘭亭、財長雷尼良、陸長彭古、海長畢特利、商長龐萊、郵電部長孟特爾、公共工程部長旭丹、航空部長羅朗愛那克、教長魯斯當、農長加太拉、殖民部長史戴憩、勞工部長弗洛沙特、恩給部長特里勃、商長巴宜、衛生部長葛努、

（巴黎二十三日哈瓦斯電）本日參衆兩院各政黨黨團、皆分別開會、對目前政局、各有所決議、如（一）國會急進社會黨黨團、所屬各議員、舉行全體會議、當即通過決議案、請新政府之大政方針、如能包含下列諸點、則該黨黨團、準備參加之、即（甲）保障佛郎價格、以防止投機行為、（乙）保障公共自由、以排斥具有軍事性質之政治團體、（丙）秉承國聯原則、並在國聯範圍內、重振外交政策、當由該黨新黨魁達拉第、會謁奉命組閣之薩勞、以此決議案面告之、（二）國會中央派民治同盟所屬各議員、舉行會議、由前總理佛蘭亭主席、力勸各議員、對於路局、勿取強硬態度、當經通過決議案一件、對前總理賴伐爾、為國宣勞、表示感激之忱、對其他政黨、不顧大局、軼出議會政治之軌範、掀起閣潮、嚴詞申斥、惟對未來內閣、是否合作、或予以援助、則暫緩決定、（三）國會右派共和民主聯合黨所屬各議員、舉行會議、通過動議案、謂此次激起政潮者、現復諉卸其所負担之責任、又謂關於法國財政、內政、外交、政策所宜繼續勿替者、厥唯前總理賴伐爾所行之政策耳云云、（四）國會中央右派共和陣線所屬各議員舉行會議、通過決議案、謂政黨施行陰謀、違反憲法條款、致使前內閣、因而瓦解、實堪痛恨、又謂該黨團之所欲贊助者、唯以國家為前提之政策耳云云、

（巴黎二十三日路透電）本日國會各政黨黨團、分別舉行會議、情形為嘈雜、如在急進社會黨黨團與中央派民治同盟、內部政見參差、有時發生衝突、頗為劇烈、足見左派與中央派、兩大黨團、本身陣容、亦頗紊亂也、急進社會黨、有若干份子、與中央派及右派共和黨溫和份子、對於一點意見相同、均望由人民陣線、組織新閣、易言之、即由急進社會黨組閣、而由社會黨與共產黨參加、予以援助、惟其所持之理由、則適相反在急進社會黨、固希望此種新內閣壽命、得以延長、而在中央派、與右派則希望、其頃刻傾覆、藉使人民陣線、一路不能復振、各該派、此種態度、足使左傾之共和主義派、集中內閣、難於成立、故政潮之解決、遂亦為之稽延矣、衆議院休息室中、傳述中央派民治同盟黨、若干份子、對任何集中內閣、均表示敵視態度、故該黨領袖前總理佛蘭亭、擬以去留相爭云、至奉命組閣之前總理薩勞、為各方物望所歸、惟以溫和派份子態度絕無緩和之概、故前途尚多困難耳、

（巴黎二十四日海通電）法國新內閣之產生、似較一般揣測、稍長順利、急進社會黨參議員薩勞氏奉命後、即與各黨領袖交換意見、迄至今晨二時左右、已可擬出臨時名單、渠將于今晨九時、繼續與各黨領袖、舉行談判、希望午後、即可以全部閣員名單送呈、勒白倫總統、其已內定之人選、雖尚略更動、覯察薩氏、似願組成共和黨集中內閣、國會方面、頗疑薩氏、此種努力、究竟能否成功、而右派則因未予賴伐爾一席、頗不信任、衆料薩氏、如果萬一失敗、則總統必另委急進社會黨勸特任此負云、

日本政局的剖析

雨村

日本第六十八次議會、休會期滿、昨日重開、即被政府解散、以岡田內閣的軟弱無能、原本早就有隨時崩潰的可能、此次之解散議會、實不足為異、其所以能於風雨飄搖中渡過一年半的歲月、實在也是因為託庇着日本的議會政治破產、政黨凋落及議員們腐化、沒有一個有力的集團能起來取而代之、同時又以年來軍人跋扈的關係、事實在政治上也需要這樣一個官僚政府維持敷衍、上年的岡田得以渡過議會難關、即是藉着上述的兩個有利的條件、今年的情勢遠非去年可比、惟因為政友會內部派別分歧、步驟不易取得一致、所以仍有徘徊旋轉的餘地、因此原光就決定了看政友會挑戰的方式而準備隨時解散、至於政友會方面、因為根據上年在議會中暴露了自身內部無統制、意見不一等等弱點的苦經驗、所以這一次特別慎重、因而原先就決定首以總括的不信任案、向政府迎頭一擊、實際上其內部分裂的弱點、依然深刻的潛存着、議會解散後、此種分裂的現象仍隨時可以暴露出來、好在三月初卽屆總選舉之期、日本政黨、屆時總要有一番新的分合、至於後任的內閣、將出以何種形式、是恢復憲政常軌、或仍取目前的所謂舉國一致混合的形式、抑更有一類第三種形式的政府出現、於我們實是最有興味的事、當可拭目以觀究竟、現姑將 年來岡田內閣的工作及其不得不去的痛苦、略為分析一下、

岡田內閣的成立、原來是繼承五、二五犬養被刺之後、日本議會政治瀕於動搖、由齋藤所組織的舉國一致非常的內閣、所謂舉國一致的意義、揭穿了說、就是滿足軍人法西斯蒂的要求、同時維持金融資本家的政治勢力、將潛在於日本統制內部的兩個矛盾成分、結合在一個官僚混合的政府之下、因此岡田內閣的任務、主要的就是集中與調解這種矛盾、使之融合與妥協、同時岡田內閣的苦悶、也便在這種夾攻的 形勢當中、以下讓我們就一年來的重要事實加以分述、

內審與內調　內閣審議會與內閣調查局之創立、可算是岡田內閣在一九三五年中最拿手的工作、同時也可視為是日本憲政史上一個重要的變革、這種變革的重要性、在於使現存的政黨更進一步的屈服於法西斯蒂的潮流、將目前的官僚政治變為合法的制度、據他們的意見、「國家之主要政策、不應該由議會或政黨的漫然議論而樹立、為樹立國家之根本起見、廣集各方面之專門的知識、設立調查局與審議會、以之為恆久的國家機關」、

岡田的這種改革的決心、無疑的是為了舉國一致之實現、而抱有無限的熱誠和自信、然而未料到在實際上運用的結果、却完全適得其反、首如內閣審議會、會員全部是由重臣、財閥、官僚及各政黨中選請出來的代表者、內閣調查局卻是羅致了一切迎合法西斯蒂潮流與軍部相結納的少壯官僚、和兩位陸海軍的少壯軍官、明顯的是樹立了兩個對立的集團、最初目的原在調解兩大勢力的矛盾、藉收政治上均衡的效果、結果却使兩種衝突的政治勢力、採取了表面的形態、內閣反被置於不能左右動彈的窘境之中、尤其是軍部及法西斯首腦的平沼騏一郎派、不參加審議會、仍然繼續反重臣集團的運動、和岡田最大的私吏完全相背、而同時岡田為了審議會的促成、不惜硬由政友會中拖出望月、水野兩長老來參加、使政友會的總裁系懷恨入骨、與岡田結成勢不兩力的寃仇、但是結果岡田所得的收穫又如此可憐、真無怪乎要被笑為忠實而笨拙了、

國體明徵　過去一年當中、最使岡田焦頭爛額的就是所謂「國體明徵問題」、如果我們以前一節的分析為政治上的鬥爭、那麼這一節就可視為是思想上的鬥爭、由表面上看、問題彷彿是由貴族院議員菊池男爵彈劾美濃部達吉的天皇機關說而起、實際却是有計劃的把自由主義的老學究美濃部拉出來作犧牲、以發動廣大羣衆間的思惟鬥爭、使法西斯蒂化的思想在君主主義的神聖名義之下、硬嵌入於全國民衆的頭腦、對於民主自由主義（同時包含着議會政治）而給以絕滅的打擊、斥之為與日本國體不相容的「反逆的思想」、而美濃部即是「謀叛者」或「學匪」、

老誠的岡田、對於這樣具有重大政治意義的進攻、及背後的發動者是與天皇主權說有重大關係的勢力、其初並沒有充分了解、一開始、岡田本人、內相後藤、文相松田便異口同 音的站在為機關說辯護的立場、謂「機關說為三十年來、通行於世的憲法論、而且美濃部博士對於國家之信念與吾人無異」、同時美濃部博士也在貴族院對於機關說反對論者加以急烈的駁擊、軒然大波、便由這裏燃起來、、陸海兩相大臣立刻發表聲明、「機關說之思想、違反我國體本義、站在軍統的立場上、認為有消滅此種思想之必要、」加之政友會站在反政府的立場上、便從往這一個機會、決定排斥機關說、而在衆議院中開始了急烈的質問戰、這是岡田及一班內閣的大臣、便開始恍然於來勢之不善、臨時而張皇失措了、

岡田、而改變口吻、釋解「自己對於憲法缺少研究、一經閱讀之後、亦感機關說頗有不妥、」一面則力求緩和空氣、想用官僚的方法、將大事化小、小事化無、豈知反倒更激起軍部的憤怒、立刻在兩條戰略之下、發展到直對內閣由政方面來、一方對美濃部不以敬罪提出控告、內務省在當時環境壓力之下、不得不判令將美濃部的著作禁止發售、文部省同時通令全國各公私大學、凡講授天皇機關說之教授講師一律解聘、並召全國學生代表三百五十人、在京開憲法講習會、然而以這種徹底的學術處分、仍然不能滿足告發人的要求、堅持對於「叛逆」美濃部加以刑法處分、並以白內大臣提出請願上奏為威脅、另一方面、在軍部中、直以「國體明徵之重大性、非內閣之運命可比」忠告林陸相、教育總監渡邊最為積極、親請天皇斥裁之後、發佈排斥天皇機關說之告諭於全軍、並決定於八月中旬更在東京軍人會館召集機關說排擊大會、林陸相亦同時要求政府發布明示排斥機關說之正式聲明、岡田內閣在這樣環境强迫之下、終于發布了國體明徵聲明書然而聲明書的內容、對於機關說並未明白指出、而加以排擊、僅謂「近時以憲法學說為中心、關聯國體之本義而有種種之議論、實不勝遺憾」。於是不徹底與缺乏誠意的責難又喧囂起來、結果岡田不得已又發了一次再聲明、軍部對內閣的空氣才算稍微緩和、可是門爭並未就此中止、可是將目標移到樞密院議長一木男爵的身上去了、直到現在、尚在動盪之中、岡田內閣在這一次事件上、不僅自己弄得滿身瘡痍、而且把責任內閣的面目為他也掃地以盡了！雖然軍人的怒怒稍平、而政友會却握住這一個利器、作為這次倒閣主要工具、

選舉肅正　歷來所謂民主主義的選舉、不過是在資產階級金錢操縱之下的騙局特別如日本之半封建性的國家、選舉權只限於許一部有定額財產的「公正」民衆、其收買賄賂、及以權勢干涉的種種行為、這次岡田內閣毅然實行、肅清選舉、自然為主張嚴正民立主義者所拍手歡迎、然而內為這種運動是在目前的官僚主義內閣之下執行、自然要帶着法西斯蒂化的意味、含有調整立法內部各種勢力的積極作用、當此種運動開始的時候、一般人甚為顧慮政府假肅正之名、行干涉之實、企圖給黨與民政黨以利益、但結果在內相舉藤的手下、確實是得到了罕有的成績、深得各方面稱贊、不過因為「嚴正公平」的結果、在府縣選後中使在野黨政友會得到絕對的大多數、而政府的與黨民政黨的形勢、則非常懸殊、因此使民政黨感到非常的憤懣、在這次議會鬥爭中、不得不離開政府的立場而積極主張解散、好為兩個月後總選舉時爭求有利的條件、所以有人批評為「選舉肅正、在後藤個人是成功了、在政府則不免是作繭自縛、所以總選舉後、政府能否得到有利地位、很是問題、

國防預算　這次議會與內閣最不利的、就是兩月前為預算問題藏相與軍部發生的齟齬、雖然在閣議上通過了、而在軍人中引起的反感為未消除、陸海軍這次對於議會的態度、是「國防預算在議會安然通過、固所希望、但為此事、政府採取屈從的態度、甘受在野黨的蹂躪、則犧牲的太大、而況且預算縱不成立、仍可在特別議會中由追加預算來補足、因此幾乎一致的意見勿甯希望議會早早解散、特別是在陸軍方面、關於部內統制問題、及為反駁高橋所發之對於非常時局之認識的聲明等案件、如在議會作為論爭的題目、反覆爭辯、無論對內對外都是有害無益的、因此在避免這種無謂的論戰、也十分希望把議會的解散、

另就積極方面來說、軍部不滿於岡田內閣是重臣的傀儡、而要求清算當前鬱悶的政局、已非一日、藉這次議會的機會而改換一個新局面、也是軍方所要求的、

以上將一年來岡田內閣堅苦奮鬥的經歷、和目前所走到的山窮水盡的景況、作了一個簡單的剖視、彷彿瞻顧了許久、終以大勢已去、不得不決心自發的解散議會為岡田設想、誠然是明快之舉、惟當目前內部人多而複雜、民政黨又力薄勢單、國民同盟將近解體、照和會尚未結成政黨、是在這樣現狀之下、在總選舉的前後、日本政黨中要有什麼變化、實難逆料、據前日東京電訊、陸軍部鑑於議會解散必至的情勢、與非常時政局有重大關聯的軍內上中層、將配合着退股重縮及對蘇戰爭緊迫的外部情勢、而行徹底整肅部內各派閥的對立抗爭、加強一致團結、以應付重大的危局、對於目前過渡期的日本政局、不是要予以重大影響呢、實在是我們所應該特別注目的了、（完）

埃及新政府 組織發生大困難
國民黨將與各領袖討論

（開羅二十三日海通電）埃及新政府之組織、勢將發生重大困難、此事由於英國駐埃大臣聲明、該國政府、僅能與由埃及各黨共同組織之中央政府開始訂約談判而起、埃及國民黨執行委員會、昨晚舉行三小時會議、最後決定、次日與聯合陣線各領袖討論時局、然後於今日晚間、再召國民黨會議、始作最後決議云、

英皇奉安日 五國王參加執紼
我國派郭泰祺為代表
新王革除傳統例

（倫敦二十四日路透電）政府下令於一月廿八日故皇喬治奉安日、靜默二分鐘、新君愛德華、令是日毋須服喪、致使各業停頓、徒蒙損失、但政府機關、將停止辦公、而商店之停業與否、將聽令彼等自定、一月廿八日、在溫德梓宮、舉行奉安禮時、其情況將廣播全國、星期二下午三時、將在西米德大教堂舉行追悼紀念、同日各教堂、將舉行基督教特別紀念禮、英倫及威爾士商店、將停業、高爾夫球場、擬全國關門、倫敦股票交易所、亦須全日停市、奉安日、保王亦將參加、故除英皇外、將有國皇五人、參與是禮、海軍部、準備於外國皇帝來英倫時、將以驅逐艦護艘、與以特別保衛、希臘太子、曾魯士廉皇之子、暹羅皇子、蘇俄外長李維諾夫、將分別代表各該國、參與是禮中、國將以駐英大使郭泰祺為代表、

（倫敦念三日哈瓦斯電）新君愛德華八世即位後、對若干瑣事、並未遵守傳統規例、足見新君不欲固步自封、而有以新式君王自居之意、輿論方面、所感印象、甚為深刻、此種瑣事、計有下列數端、（一）國王在對國會諭旨中、向例自稱朕、現逕以余自稱、（二）新君曾由桑德林漢鎮飛此、嗣於重返桑德林漢鎮時、則不乘御用專車而乘普通頭等客車、（三）故君崩逝後例須全國服喪、致使一切事業為之停頓、現在新君、僅令各機關服喪幾個月、（四）新君決定棄傳統之白金漢宮、而居於聖哲姆新宮、一般人以為新君雖不欲拘泥成例、但英國保守主義份子、勢力甚大、足以為掟、即如每日郵驛報、評論新君乘飛機抵京一舉、謂希望今後新君僅遇緊急事務、始用飛機、否則、駕駛員之責任、過為重大矣云云、

海軍會議 四國協定即成立
俄德兩國參加難實現
下星期續開技術小組會

（倫敦二十三日哈瓦斯電）海會總委會、前於本月十七日指派技術小組委會、俾就總委會所商定各海軍國交換造船程序情報之辦法、草擬協定草案、該小組委會、頃於本日午後繼續討論、並定於下星期一續開會議、英代表團方面、對該小組委會工作前途表示樂觀、並以為在總委會、於下星期三召集之前、上述協定草案、當可草擬完竣、又該小組委會、本日開會除討論各國交換造艦程序情報辦法外、其於質的限制問題若干點、尤其是關於戰鬥艦方面、亦曾加以考慮、關於此層、英代表團、亦抱樂觀、但其他各國代表團、所持見解、則顯屬殊異、以為此項問題、辦理困難云、至四國協定成立之後、是否將邀請他國、例如俄德兩國、共同參加則一般人以為此項政治問題、恐不易解決、蓋法國以為邀請德國參加海會、不啻對該國破壞凡爾賽和約海軍條款之舉、予以正式承認、故猶表示反對也、

廈門華人議事會 選舉華董

（福州二十四日電）廈門鼓浪嶼華人議事會、定二十五日開會、選舉華董、省派余會毓就近監選、

騎虎難下之 奧國復辟運動
副總理赴英參加殯禮
附有政治作用

（維也納二十四日哈瓦斯電）奧政府、決派副總理史泰漢堡親王、前往倫敦參加英皇喬治五世之殯禮、此項決定大約含有政治作用、而與奧國哈浦斯堡皇室復辟問題有關、蓋親王曾謂哈浦斯堡皇室將來定有復辟之可能、本月十九日、愛國陣線團、舉行大規模示威運動時、親王發表演說、會以皇帝稱沃都大公、奧政府人士之公然作此稱呼者、實以渠為第一人、親王素嗜運動、與英國新君愛德華八世、具有同好、新君為儲君時、二人時相過從、故親王赴英之目的、或在使愛德華八世、對哈浦斯堡皇室復辟之舉、予以贊助、至少亦當使其保守中立、斯則大有助於奧國之復辟運動也、又小協約與巴爾幹協約各國對復辟問題、反對最烈、親王赴英後、或將與各該國政治家、尤其是南斯拉夫攝政保祿親王相遇、以便乘機舉行談話、亦屬可能、辛史泰漢堡親王、由英返國之際、中途是否將在斯德雒克地方、（在比京附近哈浦斯堡皇室謫居之地）稍作勾留、與皇室中人會唔、目前尚不可知、大抵復辟運動之希望、是否業已增加、可於親王在該地停留與否卜之、惟無論如何、復辟問題、不至立即解決則可斷言者也、現在奧國復辟派人士之行動、並不操之過急、其進行步驟、井然有序、大概言之、可分三步、一即去年國會將放逐皇室之法律、予以取消、二即本月十九日、史泰漢堡親王所發表之演說、其第三步、則保皇黨、大約將在全國加緊活動、以促復辟之實現云

王壽廷率 逸仙等艦 赴三都演習

（福州二十四日電）王壽廷、定二十六日率逸仙等艦赴三都演習、二月五日、再開馬江、約十八日前後、返京復命、

鄒尚友 昨赴履新

（上海廿四日電）新任駐新西伯利亞總領事鄒尚友、廿四日下午一時、乘北方輪赴海參崴、轉往履新、又李平衡同輪轉歐、

滬各機關 照常辦公 商店一律休業

（上海念四日電）滬各機關念四日照常辦公、惟各商店積習難返、一律休業、今日細雨中、夾以雪花、行人較稀、小販呼負、

美財部人員 否認新鑛銀增價
總統與國會領袖商妥
代替前農整處新計劃
副國務卿返紐約

（華盛頓二十三日路透電）美財部人員、今日否認將於最近增價之說、

（華盛頓二十三日路透電）羅總統、已與國會各領袖商妥、代替前農整處之新計劃、內含需費九萬萬元之耕種程序、而於今日提交參衆兩院、定名耕地保存與內國分配法案、而為前已提出之耕地保存法案之修正文、該案今日提交參院後、共和黨參議員諾里斯氏、即對其是否適合憲法表示甚大之疑慮、該案目前之方式、並未含有擬用之經費五萬萬元、大約將另行提出、

（華盛頓二十三日路透電）衆院外交委員會、今日討論、永遠中立案、決對該案不適用於義亞戰爭之建議、加以否決、

（紐約二十三日哈瓦斯電）國務副卿斐利浦斯前赴英出席倫敦海會、頃已返此、據語客云、日本退出海會、良堪扼腕、惟渠以為將來、另覓途徑、使日本仍得出席海會、此項希望、始終存在云云、

莫衷一是之東非戰局 亞陸長傳已逝亡
義飛機十四架被亞擊落
雙方各言其勝

（倫敦二十三日路透電）義亞雙方、皆稱在北路獲勝、據羅馬接獲亞斯瑪拉消息、前日義軍係北路整個陣線之丹平戰役、義軍完全獲勝、義軍在數處佔領新地、並擊退亞軍之反攻、亞軍死傷數千人云、亞京傳來消息、則適相反、據稱、上星期日香格里亞之役、仍繼續戰鬥中、亞軍擊敗義軍之進攻後、施以反攻、故義方軍略上重要陣地數處、已被佔領、馬加爾附近之一役、義軍陣亡者、凡數千人、亞軍奪獲大量軍火及軍需品、足證亞軍已深入義軍陣地云、亞方在亞京方面、捐失頗重、據亞京非正式方面消息、塞會姆及伊魯阿伊呂等所統率之大軍、已會合故瑪加爾西南前線七十里、至阿克遜西南方面、正日夜戰爭不輟、該項戰爭、至為兇猛、雙方肉搏、以刺刀互刺並以炸彈及機關槍轟擊、據未證實消息、東瑪爾加之役、亞陸長慕魯格泰、亦會與戰、并稱慕氏已病亡、今日復有義機一架、被亞軍以來福槍擊下、亞軍謂自戰爭發生以還、義機計有十四架被擊落云、

（亞京二十三日海通電）據北路前綫報告、自星期一以來、瑪加爾以北仍在激戰之中、亞軍自將敵兵擊潰後、刻正晝夜進攻佔領義軍陣地多處、並奪重炮坦克車甚多、同時義軍三引擎轟炸機一架、已被亞軍司令官鳥達覺射落、據亞軍公佈、統計義軍損失已達數千軍械、遺失尤多云、

恢復蘭州 氣象測候所
◆◆◆◆◆◆◆◆中央氣研所捐儀運用◆◆◆◆◆◆◆◆

（蘭州二十三日電）蘭氣象測候所、因火藥爆炸、房屋儀器毀壞、多年紀錄、乃告中斷、現經中央氣象研究所、捐儀九件、運蘭恢復測候、

國聯討論蘇烏案
李維諾夫滔滔雄辯
李氏直指烏拉圭為侵略政策

（日內瓦二十三日電）今晨國聯行政院開會時討論蘇俄與烏拉圭間之爭端、蘇俄代表李維諾夫、即席發表長篇演詞、對本案性質、就雙方歷史上及政治上關係、詳細陳述、末稱烏政府對蘇俄之指摘、乃反動派方面對蘇俄之種種偏見、而為一種投機、殆無疑義、獨惜現在世界各國之如是投機者、尚不止烏拉圭一國、其他野心國、所採侵略政策、正復相同、特藉蔽而不為人所知耳、如中國之土地、逐省被奪、另一歐洲國家、刻正以同樣方式、作投機以掩蓋其鉅大侵略戰爭之機構云、

研究油禁問題

（日內瓦二十日路透電）十八人委員會、今日建議召集國際專家委員會、研究對義實施油禁之效力、惟羅馬尼亞外相蒂杜標斯哥起稱、此種主張、決不能變動十一月六日所商定在相當期內、禁止其他物產運義之決議云、委員會建議中、有運輸之字樣、含有一種可引人注意之發展、衆信油之運輸問題、較油之出產問題更關重要縱美國准許其油照平時額量出口運往義國、但義美日三國運油船之總數、仍不敷運輸、義國所需之油、蓋英國荷蘭挪威三國、所有之運油船、佔全世界之多數、如三國允不承運、義國所需之油、則義國將受至有害之影響也、

國聯理事席 中國有希望
十八國答覆表示贊成
郭泰祺抵日內瓦

（日內瓦二十四日電）國聯行政院組織委員會、定二十四日下午舉行會議、討論中國要求在行政院獲得特別理事席事、國聯會員國中、現已有十八國答覆表示贊成、郭泰祺二十四日晨由倫敦抵此、參加此項委員會議、

鐵路運硫酸
改以五十公斤起碼

硫酸一物、為現代工業上之重要原料、但屬於危險物品、故各鐵路運輸硫酸、規定須按二千公斤起碼收費、但運商內希圖省費、往往夾藏於普通貨內報運、殊為危險、茲悉鐵道部為杜除此種私運、而防危險起見、特將該項貨物、准照硝酸及石炭酸等貨物包裝辦法、改以五十公斤為起碼運量、並定包裝辦法、必須外加木箱或鐵桶、內填木屑、以免震動、該部昨（二十四）已通令各鐵路局、於本年二月一日起實行云、

一九三六年
異軍突起的硬性刊物
火箭
是被壓迫民族抗爭的信號
試版號要目
我們的主張
我們的一九三六年
青年救亡運動
中國不亡論
稻草要變成褲帶吧
廣州在韶關
總理
慘刑
編後
汝　方　封　以
康鋒立耕生湘防
社址：南京白下路馬號二十七號
代售處：白下路南京日報社發行股　本京各大書局
●肯說●敢說●
十日一期・全年三十五期・定價一元・郵費在內

文藝創刊號
目錄

封面……張治中書　徐悲鴻畫
爲國勤勞之蔣委員長……蔣兆和塑　徐悲鴻題
發刊獻詞……璜
文藝與民族復興……孫俍工
軍人與文學……陳凌霄
情感與文學……塗圖
青年與文藝……傑
我之文藝觀……李鈞岐
新文藝運動談……張健行
黑旋風式的文藝人格與革命人格……李鈞岐
下亭哨……易鶴皋
營幕……楊
復活……塗圖
珍重……弟兄們……姚鐵邦
初夏傍晚之剪影……新雜
孟津小遊……鄭曜衢
班諾克蠻之戰……丹心靜
編後……編者
主編……鄺德鈞　定價……每冊大洋二角
代售處……中央軍校官生同樂會
花牌樓……中央書局
成賢街……天一書局

門市部　華僑路口北首中山路一〇七號　電話　二三八七〇
萍廬花園
場址　三牌樓洪廟十一號　電話四二八六七號
酬謝顧主　奉贈日曆

本號新到呢絨花色繁多不及細載
美華服裝商店
材料堅　定期準　招顧客
尺寸宜　美壯觀　盍一來
價最低　專門技　請試
式樣好　做工異
地址太平路花牌樓文昌巷口門牌137
電話二三八八[illegible]

國山東藥
楊海峰膏藥老店
特由山東運到
原瓶　藥酒
筋骨癱瘓追風藥酒　專治風寒潮濕筋骨疼痛四肢麻木半身不遂左癱右瘓勞傷咳嗽氣疼肚疼膀背痠疼陰風筋骨腰痛腿疼骨節作痛症效驗如神
虎骨風濕藥酒　此酒追風定痛除濕
調經種子藥酒
真正跌打損傷藥酒　專治內傷
注意　本店精製各種傷膏萬應膏筋骨風濕膏跌打損傷膏五毒膏每元萬應狗皮膏
今因推廣營業起見照原碼八折三星期承蒙賜顧誠歡迎機會難逢幸勿錯過
南京下關江邊北安里七六號

北平　分京
厚德福豫菜館
南京分館
今日正式開幕啓事
啓者敝號開設數十餘年舊都各界一致贊許青島奉天長春哈爾濱黑龍江等地先後設有分號茲爲普及首都仕女口福起見特設分號於本埠中正路中央商場樓上一五六至一六二號正式開幕如蒙各界光顧無任歡迎
厚德福豫菜館主人謹啓　電話二一四零五號

精製銅版鋅版五彩商標銅牌
利豐美術照相製版所
特點　出品精良　交貨迅速　價目低廉　接送稿件
地址中正路二七八號　電話二三九一七號

總院土街口　分院中華路
廣東醫院
確具把握　負責根治
白濁陽萎　梅毒早洩　橫痃遺精　下疳包皮

留日　性病　專家
黃文山
專治　手淫或酒色過度所致之遺精早洩腎虧陽萎神精衰弱失眠健忘精神不振閨幃之趣新老　淋濁婦女生殖器病各期梅毒與凡花柳病招徠之併發症等診斷確鑿　用藥有方爲民族及增進家庭幸福計收費從廉　診所中正路廿七號新街口南中西醫務所

首都名相家
抱膝山人
遷移啓事
見今特遷移瞻園路義興巷三十七號地方寬暢清靜適宜之時軍政界升遷調動商賈家得失盈虧失敗者再圖恢復牲廉價一月凡剪南京日報來談者操骨相命一元只取三角一試方信予言之不虛也　星家王海平敬白
鄙人蒞京九載辱蒙各界歡迎自愧無才殊深抱歉茲因旅館宅小不敷應用加之一身兩地往返馳勞多有顧此失彼之嘆鄙人爲便利顧客起值此秋交冬替之際社會事業重整困守的早定方針鄙人不辭勞瘁犧機會難逢幸勿錯過有緣者速來
▲外埠函批七日答覆潤資先惠否則無效
時間上午十時至下午十時

創業　養老　教育　婚嫁　種種問題　惟儲蓄可以解決之
中國國貨銀行儲蓄部
印有詳章承索即奉
南京行址　新街口　水西門大街　黃埔路勵志社內

服務社會之宗旨　秉與各界合作
大陸銀行
總分支行　天津　濟南　長沙　蚌埠　上海　南京　杭州　南昌　漢口　蘇州　無錫　南潯　北平　青島　石家莊　鄭州
辦理普通商業銀行業務
兼辦　國外匯兌　儲蓄　信託　代理收支各種款項
南京分行　朱雀路中
南京支行　北門橋魚市大街
電二二三八七二一五八三
話三八一七〇二三一〇六三

牙醫
尹兆康
遷移於中山北路中央路保泰街交叉左角新建之鼓樓齒科院應診
掛號時間——每日上午九時至十二時　下午三時至六時
診治時間——每日上午十時至十二時　下午三時至七時
星期日全日照常診病星期一下午完全停診不在診病時間內請勿駕臨敝院否則概不接待

金馬商標
雲南白藥
主治各症
刀槍跌打　抖骨接筋　止痛止血　消腫生肌　風濕麻木
筋酸骨痛　無名腫毒　皮膚破爛　牙痛喉腫　腰眼癆癱
婦女經產　紅崩白帶　經痛經閉　餘治各症　詳載仿單
零售克己　批發歡迎
南京總發行所　金碧藥社　住朱雀路八十號　電話二三五〇五
南京代售處　國貨公司五洲大藥房白敬宇　樂號同濟大藥房金陵大藥房　中法大藥房生生大藥房五洲　大藥房小巴黎粲館上海華商　大藥房國貨商場四川重慶人　和公司蚌埠聯昇成號

四川
哲理談話遊歷蒞京
易理擇字一角　望氣論相三角　子評談命
寓慧園街口新亞飯店候教
電話　二二六三六號

大相命家
效臥龍蒞京
進門不用開口　便知一切問題　先言已往禍福　後論未來吉凶
決定有無妻子　說明求謀得失　各界駕臨一試　當面據理直陳
寓城北唱經樓西街中國大旅社十三號電話：三一五九三
演課二角　命相五角

國醫推拿專科　首屈一指
徐希濤
經驗宏富　著手成春
感謝朱雀路明星戲院後面十六號門牌
命相家　趙半仙謹啓
住太平路門帘橋中南銀行對門同春棧內

東方預言家
華盛頓
標準論相　鐵筆評命
「來賓無須開口」十二大特點
（一）斷軍界前途進退
（四）斷學界功名得失
（七）察看你兒女多少
（十）曉得你家庭變遷
「預知心腹之事」
（二）斷政界升官罷職
（五）解釋你婚姻美惡
（八）預測你謀事成敗
（十一）推查你流年好壞
（三）斷商界生意盈虧
（六）辨別你妻妾賢愚
（九）能知你目前愁慮
（十二）詳述你終身榮枯
以〃種種有不能告人之隱情難題、請來一試、直言奉答、立判分明、有特殊奇驗、「優待各界」「攜報來談」「論相一、減取二角」、「評命五角」
現寓南京市府路市政府對門明遠公寓

輔雲診療所
本所專治新老白濁採用最新治療法見效迅速短期除根取費便宜精割包皮過長六元注射德國六〇六法國九一四定價最廉
時間上午九時至下午六時止
▲專門白濁科▼
◇星期照常◇
地址三元巷二十號

廣東
澤民醫務所
門診　上午八至十二時　下午二時至六時
出診　午後三至八時　急症隨到隨診　急症隨時出診
醫師陳潤生　女醫士姚舜英
地址大行宮北碑亭巷　電話二三二二三號

國醫內外科郭受天應診
時間　門診上午九時至一時　出診午後二時至八時
診金　門診初診一元複診減半　出診初診五元複診二元
地址本京長樂路張都堂巷十一號

實業部註冊中國首創第一家
精益眼鏡分公司
OPTOMETRISTS & OPTICIANS
配眼鏡決不能如購普通物件可比　因爲戴不合光度之眼鏡對於智識及事業精神有莫大阻礙　本公司爲全國最進步之眼光學專家
驗光準確　儀器精良　品質高尚　價格公平
中國精益眼鏡公司
南京支店太平路花牌樓　電話二一三四一
驗光主任王翔欣謹啓

大聯珠香烟
烟味香醇　售價低廉
空包換烟　兼換贈品

中國南洋兄弟烟草公司出品

購理髮券每十五張一元贈毛巾篦子
中山路司法院對門

沙眼根治之可能
沙眼原非一種。並有輕重之分。若病者能抱決心就醫。醫者能有相當方法治療。此時日上之九有治愈之可能。本醫師已往之經驗了將各種沙眼之治法，特加改良與補充。除少數之劣沙眼外。其餘如纏綿數年難治之沙眼。往往在短期間內即獲顯著之效。本診所特備紫外光。▲特別手術・▲空青眼藥・專治種沙眼・凡患極沙眼者。希注意及之爲幸。
診病時間上午九時至十二時下午二時至四時例候及星期日上午九時至十時過時不診
鄭懷仁醫師專門眼科
南京鼓樓巨　中山路

注意
黑廊街　唱經樓　太平路
亨達利　中央鐘表行
新到　美術小玻鐘每只二元　準確無比　保用五年
二寸元鬧鐘
摩登長方游泳手表　落水不漏堅固耐用
電話　黑廊街二一四六一　唱經樓三一三四四　太平路二一四九三

潮聲

第十一期

一、本刊每星期六出版
二、本刊通訊處：石板橋龍子巷五號揚易心轉。
三、本刊除社員供給稿件外，歡迎外稿，登載後，酌致薄酬。

水！

漫礁

儘只是一個晝夜的大雨，河水發了。第二天便平了堤，第三天便把城牆也吞沒了半截。於是這城裏的交通便不成其爲交通，買賣也就停頓起來。人們是忽然被一個惡魔拉到一個荒島上似的，一切失了主宰，失了秩序，一切是驚恐，是呼號，是戰慄。那時候，我正在這城裏教書。學校雖然是建築於一個土阜上，但是水在城門口的來勢，像臨陣的衝鋒兵似的時常會要把我們奪取去。一些街頭巷口的脚筏沿着牆壁亂竄着，市民濕淋淋地在水裏狂犇亂跑，好像從蜂巢裏被水趕出來的一羣蜜蜂。我們鎮日裏縮成一團，在冥冥中我們看見所有的課本，都被水神的一隻粗暴的巨掌按住了，使我們恁地不敢翻動一下。我們眞不相信自己還有一個心——我們的心已搗碎了！除了大大的一塊渺茫無際的渾黄色與一陣陣浪濤擊空的轟聲，使我們能夠看到或聽到以外，再不能得到旁的什麼。可是有時在那黄色裏看到一點黑色的我們知道那是飄打的樹木，橋樑，傢具，或竟是人和牲畜的尸體；而在浪濤澎湃的聲音裏突然聽到轟隆一聲響，我們頓時便要驚惶失色，半晌不能言語：因爲那是堤墻潰了，樹木倒了，房屋坍了，或竟是天已崩，地已裂了。當我一想到人類，一想到文化都要在這種自然底威權下滅亡着去，我禁不住驚心打戰，驚心打戰不已！此外，我並無別的什麼感覺——像悽慘的那種感覺；我全身的神經只是在這時候就心着自己貪戀着自己！如果母親是在我的身邊，我眞只有抱住她哭了。

後來，水好容易退了。這浸淹着的縣城重新顯露在我們的眼前，彷彿是剛從一隻惡狼口裏吐了出來似的。這樣的敗爛。這樣的腐臭。早晨，校丁們和學生們紛紛的傳說水後的消息：某些地方衝坍了，某些房屋崩倒了，某個某個被水推了去，連屍身也不見了。這些消息，像砲彈似的一顆一顆地打進我的耳裏，我聽了，渾身發抖，於是我整個的心想着家，想着家裏的人。我便和了鞋襪在泥水裏向家裏走去。路道失掉了，從前沿途生長着的楊柳都傾倒在泥水裏，連根也拔出來向着天；一個高高的歇脚亭像是被一陣狂風刮去了似的，便連一塊瓦片也找不出呢。我只得沿了山邊走，這樣蹣跚地費着力氣，像在開闢着一條新路道一樣。家裏離縣城雖只有十五里路程，但我非常愁悶着不知道要走到幾時才能看到我的家和我家裏的人。一些在不多時以前，我們還看到綠苗招展的農作物，現在都已深深地埋在泥濘裏，我踏進去，竟無心於我這樣的一個遺回家鄉的客人。我正在表示奇怪，忽然一陣女人的哀傷的哭聲，從那樟樹林裏送過來；我睜眼向着那裏望，在許多人的圍繞中，我看見一具白白的棺材……這我已經知道是一回什麼事，於是我的心頭起着劇烈的怦動，趕快走到家裏：我看見父親和兄弟們一個也不少的正在收拾凌亂的傢具，洗刷沾污的牆壁，一層淤泥沒了他們的踝骨，連大黑狗也沾了一身的汚泥。我走到父親背後一面喘着氣，一面輕聲地喊：「爹！」我等不及他回轉身來看我，便又咕咕吧吧地說：「母親呢？」因爲我在他們中間獨沒有看到我的母親，我還這樣戰抖地聽候他的回答。

「哦……你……你回來了！」父親掉轉身來，眼光是濕潮潮的，面容是黄臘臘的，像中了水毒一般。他望着我嘆一口氣，然後接着說：「母親嗎？唉！還好，靠天的恩，她睡倒在樓上呢？」

我聽了，立刻跑上了樓。我看到我的母親躺在床上，而正朝向着門口，彷彿時刻在懸望着我一樣？她一望見我便喊：

「崽！崽！你回來了！」我於是向前撲過去，跪倒在床邊：「姆媽！你怎樣啦？怎樣啦？」

我哽咽地說着，伏在母親的手腕上，淚珠便和崩豆似地淌下。因爲母親是用布帛綑了頭，綑了一個脚腿上了繃帶的。

「姆媽！你……你……你怎樣啦！」我更抽聲地泣着說。

「別哭了罷，現在我好多了。只是——」母親說着，眼眶裏擠出了淚水，她停頓片時，再轉換了口氣繼續說下去：「這樣的大水！唉！……下雨的那天，我還和你爹講着今年的雨水不足，年成一定會好。不料到了半夜裏，外面一陣鬧起來，說河水漲上了岸；等到我們起來以後，水已流到我們的門口來——雨是落一個不停息——一下子便進了屋了。我和你爹着慌得什麼似的，收取了被蓋却忘記了衣服，收取了米桶又忘記了油瓶。從門口衝進來的水，就像有人站在那裏提了一桶桶倒進來一樣，不多子時間，水就平上膝蓋。看看東西還沒有收取得好，零零碎碎的硬有這許多。忙得東來又忙西。你爹要我上樓去躲避——不要我收，我可記起你房間裏的書本子，我知道書又是你最愛的，我便找了一個網藍，忙着把書搜檢，檢得一些——一逕對樓上跑；不防一脚滑在板梯上，這時藍子又累得我向後翻，唉：恰恰一腦撞在磨刀石上，撞破了一個洞，出血；一脚壓在板梯裏，拗斷了骨節；一身便完全倒在水裏，若不是你哥哥趕上來扶起，我會要被水浸殺。唉：想來，還還是天意。」

我聽了，哭得更厲害，母親却還以她的慈愛的手撫摩着我的頭說：「崽崽！不要哭了罷。」「不！姆媽！這是我害了你！」我哭着說，心裏非常的疼痛。

「你別想得蠢了，你害了我什麼！難道書本子還不應該要嗎？」接着母親又說：「眞不要哭了，崽崽！站起來罷。你回來應該使我快活些，哭起來不更使我難過嗎？」

於是，我便聽從母親的話站起來，仍然坐在母親旁邊把她的一雙手背接摩着。母親又叫我更換着鞋襪和衣褲，我才看到牠們被一層厚厚的泥漿膠得沒點兒縫了。

後來，我和母親談講水中的損失以及將來的生活，但一切的災難遇到母親的慈愛，母親的安祥的，都要化爲和平與光明。我在我的母親面前，是毫不感覺一點兒恐懼，一點兒悲慘的。

我的母親說：「崽崽！別急，凡事逃不出天意。到了沒飯吃的時候，大家一塊去討荒，也可以過日子——天無絕人之路的。像我這次跌在水裏，倘是靠天吃飯啦；不然……你看見樹下的尸骸嗎？那就是李家老伯被水淹死了。他眞可憐，他是跟他的幾間老屋同時崩倒在水裏的。唉！凡事有天意囉。」母親說着，在一種黯澹的態度中却又不失其慈祥的光輝的。

我還能說些什麼呢？我覺得母親的話，已正是代表了我們一般的人生哲學。我們原是這樣過着日子，生來就帶有這種從祖先所遺留下來的見解——那就是「個人命運」。母親和我們便是這樣的一羣迷信命運的人。因此，我們放棄了與自然的鬥爭，我們從來是敬天的。雖然天降了災難給我們，我們却仍企禱天的恩澤來消解。咳！除了天以外，我們再沒有理智，更不知道有社會。像這一場水災絕斷我們生活的資源，如果天不來救我們，我們只有等待着饑餓，流亡與死滅。我們沒有社會的力量，社會對於我們，是太虛幻，太貧乏了！

我於是握住母親的手，亢奮地說：「姆媽！你說的對。我們是靠天吃飯。我們除了天以外，眞的，是沒有別的勢力可以給我們飯吃的？」

——完——

深夜歸途

楊易心

天空下着毛毛雨，西北風陣陣的刮。

夜深了。我從友人家帶着微醉，踏着歸途。

長蛇似的馬路靜躺着，街燈發出憂鬱之光。寒冬的雨夜，啞了的都市是靜謐的。

人力車夫披着油紙製成的雨衣，身體疲勞得像侵在水中的木綿似的，微張着睡眼，挾着車杆，拉動撐開蓬子的破舊的車身，慢慢的滑過泥濘的小石子路。

行路的人是寥寥可數，臉孔都像檸檬一樣的蒼黄，雨鞋踏在柏油路上，印上一個浮淺的足跡，但，馬上便會消蝕了。

店市已多數熄了燈。像深山中的古刹。

我低着頭，抱着棉袍的前後襟，在毛毛雨中加速度的踏着歸途，跑過十字路口。

站在崗亭下的警察，縮瑟着身子，睡眼矇矓地，像是個醉酒的流浪漢，呼吸代替了囈語。

路旁建築物的輪廓，隱藏在細雨風聲里。一輛淡黄色的「雪佛來」汽車像鱷魚似的張大了兩隻巨眼，飛馳的奔過去，車廂里傳男女輕脆的笑聲是愉快的呀！

我用口中的熱氣哈着手，步入離家不遠的巷中，一粒豆大的燈光，在細雨濛濛里，白霧似的，劃着一圈霧城，像圓形的墓，那麼陰鬱，那麼黯澹。像一個深夜偷營的前鋒兵，我全身起了一陣粟粒，更加速了步伐，低着頭往前跑。

每夜倚門賣笑的那兩個失了靈魂的女人，今夜仍站在那矮屋簷下，像兩隻飢餓的猫，守着夜間出走的鼠子。黯淡的燈光射着她倆的面孔，凹進的眼泉里浸濕着一層水晶。

我低頭跑過她倆的身傍，風聲里傳播着「先生！夜深啦？」像臨宰的羔羊的哀鳴。

我走過很遠，還有幾聲咳嗽和嘆息聲夾在風雨聲中傳到我耳膜里來。

我到了家門口，對面的「板橋新村」里一間華麗的洋房中流出優雅柔和的留聲機聲，調子是（Aroelamra），夾着歡呼的笑聲，使我忘記了刺骨的寒風，冰人的濕雨；及托滯街頭的人力車夫檸檬一樣蒼黄的臉孔；縮瑟在屋簷下沒有靈魂出賣肉體的像餓貓似的妓女。以及今夜歸來沿途所見的一切。

「難怪，古今來的『聲色』，能夠迷醉世人的靈魂。」我深深地吐出了一口氣。

一九三六，午夜歸來寫

南京大戲院

章遏雲　王又宸

袁世海　芙蓉草　高維廉　貫盛吉

章遏雲劇團全班男女演員百十餘人一齊登台

今天日戲：黄金台　鴻鸞禧　夜戲：空城計　得意緣
明天日戲：法門寺　夜戲：捉放曹　棋盤山
二十七日戲：破洪州　寶蓮燈　夜戲：紅鬃烈馬

票價　日戲特廳一元六角　正廳一元　普通五角　夜戲特廳二元二角　正廳一元五角　普通六角　上午十時開始售票

明星大戲院

票價　夜戲對號一元二角　頭等六角　二等四角　日戲對號一元　頭等五角　二等三角　捐外每號加角　上午十時預售

花面大王 董俊峰　鬚生泰斗 奚嘯伯　青衣花衫 硯凌雲　架子花面 韓富信

王法橋　張津民　王華甫　豔克琴　胡月亭　馬履雲　李慶山

今天日戲 下午一時開演：鐵龍山（韓富信）　滿漢結親（豔克琴　王華甫　馬履雲）　遇后龍袍（董俊峰　奚嘯伯　硯凌雲）　寶蓮燈

今天夜戲 下午七時開演：太君辭朝　宇宙鋒　演火棍（馬履雲　豔克琴　韓富信）　四進士（董俊峰　硯凌雲　王華甫）　節義廉明（奚嘯伯）

福利大戲院（老鳴鳳社）

票價　對號一元六角　花樓一元六角
特等九角　頭等七角　普通五角　捐在內　對號上午十時預售

名震全球獨樹一幟泰斗鬚生

麒麟童

坤角武生 筱王虎辰　文武老生 楊瑞亭　時派花衫 王蘭芳

二十五日日戲：筱王虎辰 刺巴杰　楊瑞亭 濟安洲　麒麟童 四進士
二十五日夜戲：筱王虎辰 力殺四門　楊瑞亭 逍遥津　麒麟童 潯陽樓
二十六日日戲：筱王虎辰 黄鶴樓　楊瑞亭 豔陽樓　麒麟童 青風亭
二十六日夜戲：筱王虎辰 驅車斬將　楊瑞亭 吊金龜　麒麟童 鳳凰山 九更天

金城大戲院

地址 下關商埠街　電話 四一四八八

時間 二時半　五時半　八時半
價目 樓上三角　樓下二角　捐稅在內

今天偉大貢獻

明星公司轟動全國著名說部連集鉅片

今天起映第一集

啼笑因緣

胡蝶　鄭小秋 主演　張石川 導演

本片共六集每集開映兩天連續開映請早惠臨

白敬宇眼藥

眼科神劑　萬試萬靈

白敬宇大藥廠

各地藥店均有代售

南華總店 朱雀路 電話二三一一一號
支店 白下路 電話二二五〇五號

津浦鐵路客車簡明時刻表

民國二十四年十二月十日起實行

上行車

站名	公里	到開	302次滬平通車（餐臥頭二三等車）	72次滬徐區間車（頭二三等車）	22次津浦快車（餐臥頭二三等車）	306次浦平通車（餐臥頭二三等車）	74次徐濟區間車（三等車）	76次濟津區間車（三等車）	78次濟津區間車（三等車）
上海北站		開	16.00						
浦口		,,	1.40	7.10	9.45	16.20			
滁州	50	,,	3.05	9.02	11.20	17.42			
蚌埠	176	,,	6.38	13.55	15.18	21.15			
南宿州	266	,,	8.47	16.42	17.49	23.24			
徐州府	341	,,	11.05	19.00	20.18	1.39	6.40		
臨城	408	,,	13.05		22.22	3.31	8.59		
兗州府	502	,,	15.47		1.28	6.09	12.28		
曲阜	519	,,	16.14		1.55	6.35	13.01		
泰安府	586	,,	18.15		4.02	8.38	15.37		
濟南府	658	,,	20.45		6.44	10.59	18.05	12.00	22.40
德州	776	,,	0.25		10.15	14.04		15.34	3.20
滄州	889	,,	3.29		13.30	16.46		19.21	7.39
天津總站	1010	,,	6.53		17.19	20.03		23.15	12.00
天津東站	1014	,,	7.30		17.29	20.45			
北平東站	1154	到	10.24			23.45			

下行車

站名	公里	到開	21次津浦快車（餐臥頭二三等車）	75次津濟區間車（三等車）	77次津濟區間車（三等車）	301次平滬通車（餐臥頭二三等車）	305次平浦通車（餐臥頭二三等車）	73次濟徐區間車（三等車）	71次徐浦區間車（頭二三等車）
北平東站		開				15.50	19.30		
天津東站			8.50			18.20	23.00		
天津總站	5	,,	9.30	7.00	16.30	18.40	23.30		
滄州	125	,,	13.22	11.04	22.05	21.39	3.18		
德州	239	,,	16.58	15.21	2.18	0.20	6.49		
濟南府	357	,,	20.37	18.40	6.05	3.33	10.31	7.20	
泰安府	428	,,	23.07			5.43	12.51	10.29	
曲阜	496	,,	1.01			7.14	14.42	12.58	
兗州府	513	,,	1.41			7.50	15.31	13.44	
臨城	607	,,	4.25			10.10	18.04	16.58	
徐州府	673	,,	6.44			12.11	20.21	19.05	7.50
南宿州	749	,,	8.53			14.00	23.16		10.26
蚌埠	839	,,	11.23			16.19	1.43		13.37
滁州	963	,,	15.14			19.36	5.32		18.33
浦口	1014	,,	16.40			20.45	6.45		20.12
上海北站		到				7.45			

注意　南下赴京旅客請購下關站客票
[illegible]

車務處　浦口　電話 四一三九四
[illegible]

南京市土地局核准土地登記公布欄

二十五年一月二十五日核准

[illegible]

樂善堂土地登記啓事

茲有坐落本市李府巷第九號門牌地產東至朱姓屋西至朱姓屋南至嚴寺衖北至李府巷面積四分九厘五毫九絲茲因聲請爲所有權登記附帶補契除請公告外登報聲明如有異議即向南京市土地局提出理由並證件爲要

崇仁善堂土地登記啓事

茲有坐落平章巷絨莊街第　號門牌地產東至絨莊街西至陳姓屋南至平章巷北至陳姓屋面積七分一厘九毫一絲茲因爲所有權登記附帶補契特先登報聲明如有異議即向南京市土地局提出理由證件爲要

袁有福土地登記啓事

茲有坐落本市和會街第十六號十八號門牌地產東至惜字公所及汪姓西至李姓南至官街北至鍾姓面積二分零三毫茲因上契遺失除向土地局聲請登記另請公告外特此登報聲明如有異議即向南京市土地局提出理由及證件爲要

一片豐兆氣象 京市昨整日大雪
市民積習難除均閉門休業過元旦

昨（二十四）日爲廢歷元旦、本京各機關、均照常辦公、民間因囿於積習、對於過年興緻、仍極濃厚、故景象亦頗熱烈、各商店均休業、閉門度歲、各報除有一二家因消息來源缺少、縮減篇幅外、其餘均照常出刊各通訊社亦均停止發稿、惟中央通訊社仍照常工作、但因天不助興、自前（二十三）日起即雨雪交飛、昨（二十四）日自晨至晚、雪勢更大、惟氣候尚不十分寒冷、平日最稱熱鬧之太平路與夫子廟一帶、昨（二十四）日遊人亦不甚擁擠矣、

今日天氣可望轉佳

據中央氣象台息、此次降雪之大、歷時之久、爲去年入冬以來所未有、其範圍之廣除蕪南外、長江黃河兩流域之上中下流、昨（二十四）日均降雪、本京之雪量、截至昨（二十四）日下午五時止、爲十七點六公厘、雪勢昨（二十四）晚可漸漸減小、今（二十五）日天氣將有轉佳之望、

京市大雪、各街道積雪甚厚、交通頗感不便、市政當局特派大批清道伕、加緊掃除、圖即爲清道伕工作情形、（國際社攝）

公餘聯歡社新建中正堂 今舉行落成禮慶祝兩週年
晚八時起演奏優美音樂并表演話劇 明日召開一屆社員大會

公餘聯歡社、定於今（二十五）日上午十一時、舉行該社新建中正堂落成典禮、除柬邀首都各機關各報社參加外、並請市府王祕書長夫人揭幕、屆時必有一番盛況、又聞該社爲慶祝兩週年紀念起見、特定於今（二十五）日晚八時起、招待全體社員、由該社音樂組主任唐學詠先生、領導中大畢業同學、參加演奏優美音樂、八時半起、由該社話劇股社員、表演胡春冰譯劇、王家齊導演之「夏娃與蘋菓」、袁牧之編劇、應雲衛導演之「叛徒」、戴策譯劇馬彥祥導演之「太太逃走」了、（又訊）該社定於明（二十六）日上午十時、召開第二屆全體社員大會、下午一時起、由該社平劇股社員、表演「草船借箭」、「五花洞」、「黃鶴樓」、「二進宮」、「南天門」、「法門寺」、「四郎探母」、晚八時起、由該社崑劇股社員、表演「掃花三醉」、「琴挑」、「三擋」、「驚變」、「彈詞」、「卸封」、「起布」、「絮閣」、「請劍」、「佳期」、「十面」等劇、

中醫條例公布後 中央國醫館 爲永久紀念日
—定每年一月二十二日— 昨電各省國醫分館知照 并定二月八日補行慶祝

中醫條例於本月廿二日、業經國民政府明令公布、中央國醫館、特通電各省市國醫分館、轉各醫藥團體、特定於二月八日全國一致補行慶祝、並定每年一月二十二日、爲永久紀念、茲將電文照錄如下、各省市國醫分館、并轉各醫藥團體均覽、中醫條例、業經國府於養日正式公布、中醫地位基礎始立、凡我國醫藥界、宜有慶祝、藉誌奮勉、特定於二月八日、全國一致補行、嗣後每年并即以一月二十二日爲永久紀念日、中央國醫館梗（二十三日）

中農所
小麥合作試驗場分佈陝晉等九省

中央農業實驗所爲謀全國麥種之改良、及推廣起見、業與各地成績較優之試驗場、接洽完竣、除作技術上之合作外、並特約推廣改良品種、現計已有小麥合作場十六區、分佈陝晉冀魯豫鄂川蘇皖等九省、除長江下游及淮河流域一帶、已有改良麥種、可供大量推廣外、該所去年曾在蘇皖兩省、直接推廣改良麥種一萬七千畝、今年即可有十七萬畝之良種、供農民購種、此外尚有金陵大學河南省農林局及農民、自動推廣者、去歲全年亦約計十萬餘畝今年如儘量收買、秋季即可推廣至七八十萬畝云、

京市上月人口統計
一〇一三三二〇人

首都警察廳、現已將上月京市戶口調查竣事、統計戶數爲一九五五四五、男六一〇八三八、女四〇二四八二、共計人口爲一〇一三三二〇、本月份較上月份增加戶數一二〇四、增加口數男三八二、女三四三六、合計增加三八一八人、

童軍努力推銷救災獎券
開獎前准可售完

首都各界救濟水災委員會、自發行救災獎券以來、銷售尚爲順利、茲值廢歷年關、各大銀行均告休業、一般人士、因開獎期迫、紛向夫子廟各錢店代售處、及市黨部首都各界救災會購買、極爲踴躍、同時担任勸銷之各團童子軍、本服務人羣之一日、不畏寒冷、竭力向各大戲院、遊戲場清唱社、設法勸銷、成績亦殊可觀、預料努力結果、開獎時、當不至有遺券之憾云、

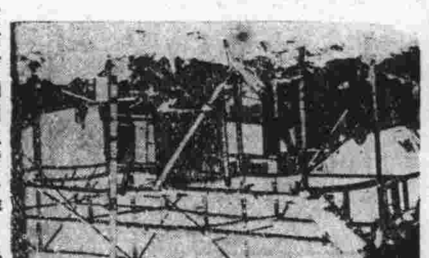
京市下關商埠街一帶、居民皆係貧苦之輩、且自搭草棚而住、昨日有公共路居民某、因責飯不慎、致遭回祿、延燒十八家、共焚去草房十九餘間、大部份居民、遂告流失所、際此嚴寒時期、遭此浩刼、能不慘然、

痼習難除 廢歷年關雜記
今後宜實行新生活以資糾正

（本報特寫）國都南京、素爲中國一般社會所信從的舊歷、政令維新、政府亦因他不合科學、不合時代而毅然决然的用明令把他廢除了、現在廢除舊歷的堂堂明令、似已公布了幾年、但遵者自遵、違者猶違、甚且有陽奉而陰違者、是誠非政府功令之所能及、更足徵民間痼習之牢不可破、邇來天災人禍、紛至民間、以致各地各市俱在不景氣的風光下籠罩着、不料最近舊歷年關又到了、各地各市、半寂寞似的民間各種組織、恍若被這個舊歷年關逼動着、又興奮起來、雖然、政府再一訓令、這不科學不時代的舊歷、早在摒棄之列、但這些民間各個別的集團、並不因此而稍殺其興奮、均如火如荼的、埋頭過他的廢歷年、居然也煞有介事樣的、和從前未曾廢過舊歷年一般的快樂着、慶祝着、同時有一般特殊或智識階級的人們、對於這無聊的廢歷年、確具一副革命精神、不爲所動、但還是社會上小部分、而大多數的社會民衆、對於這廢歷年意識、大家似也知道沒什麼、但未能免俗的還都對着他送秋波、終不忍因政府明命而遽加以白眼、前夜是廢歷年關的除夕、你看、新都南京的首善之區、堂堂皇皇的各種社會裏、居然也表現一種活動的特徵、彷彿對這廢歷年頻頻表示着敬意、市面熙熙攘攘、居民笑笑嘻嘻、爆竹一聲除舊歲、總把新桃換舊符的一類把戲、在前天通宵達旦的醞釀着、鬧着、不用講了、昨天這些把戲的人們、又更進一層作「恭賀新禧」、「恭賀發財」循例的把戲、禧是新否的財是否可發、這些口號、惟有他們自己知道、如是我們、他們爲了這廢歷之魔、不但不能禧、抑且因此發無限的悲劇來、不但不能發財、甚且有因此而逼得要命的、「恭賀新禧」「恭賀發財」云乎哉、我真不得其解、我首都人士如此、其他城市、也可想見了、國歷年關方過、此廢歷又如影隨形而趕來、此種有害無益的魔、人民爲什麼偏要戀牠、政府已替人民下驅逐令、真百衆不得其解、值此新生活運動澎湃的時候、記者深願大衆、從今日起、實行新生活、剷除舊習慣、一則此廢歷之魔、不驅亦會走了、哈哈、你們信不？

首都各界提倡國貨委員會主辦之國貨樣品展覽會定今日在南京民教館藝術館開幕（國際社攝）

市政會決議 京市立醫院減低出診費
五元減爲三元以利市民 自來水底度等費亦減低

市府於昨（二十四）日上午九時、舉行第三八一次市政會議、主席馬市長、首由祕書長及各局所長、報告祕書處及各局所處理重要案件、繼即討論議案、（一）市長交議、市立醫院收費規則、原定出診每次收費五元、似嫌過高、擬酌量減低、以利市民案、由衛生事務所王所長祖祥說明、謂出診收費、當初决定五元、有兩大理由、（一）出診因重要醫藥器械、不便帶往、醫治困難、（二）出診於時間及醫生之辦事效率、均不經濟、既市長注意及此、減費似亦無妨、當經决議出診費減爲三元、（二）市長交議、張參事審議自來水管理處呈、擬將十三公厘二十公厘二十五公厘水表底度、分別減低、並將押表接水等費、各予減收、以資推廣案决議照減、餘仍照原定數目收費、自本年二月一日起實行、（三）市長交議、楊專員等先後提議、南京市年鑑編纂委員會章程案、决議修正通過、茲將自來水底度減低數目、附錄於後、（一）十三公厘水表、每月底度水費原定一元八角、現減爲一元二角、（二）二十公厘水表、每月底度水費原定三元、現減爲二元、（三）二十五公釐水表、每月底度水費、原定四元、現減爲三元

勵志社開映 民族英雄
社員憑新社證入座

勵志社上週開映影片砲聲艦影、其主旨爲鼓勵軍人、忠於所事、當觀衆目睹老艦長、以身殉國之時、莫不爲之動容、甚矣哉、電影宣傳之力量、該社有鑒於斯、特向環球公司租得名貴軍事片一部、名曰「民族英雄」、定於本星期日下午二時起開映、該片內容、係普魯士某弱小民族抵抗外來侵略之故事、一般民衆、不堪壓迫、紛紛加入義勇軍、在冰天雪地中、奮力死戰、故內容及演出、均屬一時無倆、聞社員須一律憑新社證入座云、

雪景素描
（金虹）

（本報特寫）天公足證有眼、在這萬衆歡騰的廢歷新年當兒、居然也像湊熱鬧似的、漫天席地來了這一場繽紛大雪、於前夜的廢除夕、和昨天的元旦、一日一夜之間、竟把這個萬惡污濁的大地、努力的粉飾得清清白白、儼然像個銀裝世界、這種景況之下的一般社會民衆、樂得在家關門大吉的度新年娛樂、所以於這冷森森的銀世界中、因爲又嵌在這廢歷年關當中、遂致市面寂寞到萬分、據記者於雪世界中巡禮的紀實、此番雪的成績、已打破三年來最大紀錄、普通一般人的形容詞、不過說雪深尺許、或積雪數寸而已、但據中央天文台氣象研究所的報告謂這次雪的成績、是十七點六公厘、這個報告、當然是科學而精確無疑的了、前日一夜、和昨日一天、多情的天公始終不懈的把雪白的雪片播送人間、直至昨夜的黃昏時候、天公才宜告疲倦、而暫時罷工、天公罷工後、卻忙壞了冷姑娘、和南京市的工務局、冷姑娘因天公罷工、遂積極執行她的本有權威、益且變本加厲、致使昨夜的銀裝世界、又一變而成爲琉璃世界、南京市有幾個特殊區域、十二分表現着琉璃世界的特徵、就是中華路的內橋、朱雀路的四象橋、夫子廟的文德武德諸橋等、你看那橋面如鏡光溜溜地、行人如上滑油山、一步一滑、稍不留意、即得一個大倒元寶、人力車夫哥兒們、只得組織合作隊、你拉我推、二人合作之下、猶有行不得也哥哥之嘆、至於工務局、則派大批清道人、沿街掃雪、大掃特掃、大忙特忙、雖然這些掃街的清道人、比那會寫字的清道人、還多得更多、但雪的權威、仍然不能損去、依舊大部分還反抗的存在着、

中國國貨銀行南京分行
定期舉行新屋落成禮

中國國貨銀行南京分行、近在本市新街口建造大廈、全部業已完工、現正從事內部佈置、訂於二月三日舉行新屋落成禮、已分函各機關屆時參加典禮、

社會金針
希望王祖祥所長
曼捷

昨日市府市政會議、馬市長交議、市立醫院出診費五元、似嫌過高、擬酌量減低、以利市民案、衞生事務所長、兼市立醫院院長王祖祥、特說明二大理由：一、出診因重要醫藥器械不便帶往、醫治困難：二、出診於時間及醫生之辦事効率、均不經濟・末尾并補充：「既市長注意及此，減費似亦無妨」我覺得王所長所說的話，實在太够聰明的了。我們知道，王所長前說「怎樣困難，怎樣不經濟」可是・後來又說「似亦無妨」這豈不是自己拿石頭打自己的脚嗎？現在已決議出診費減爲三元・只是，我們不知王所長所說的困難，是不是能够解除，否則，徒少錢市無益，正所謂背城借一，豈不是冤哉枉也。我希望王所長・要注重實際、完全站在慈善立場上去着手・莫只知自己困難・而抹殺市民的疾苦・要知道・市立醫院也就是我們市民自己的哩。

首都

空前巨片・空前盛況・請早光臨・以免向隅

避免擁擠特映四場

第一場上午十時半起・價目樓上樓下一律三角

（下午時間價目照常）

是名片姊妹花的兄弟篇

胡蝶 婚後傑作

高占非・朱秋痕・舒綉文 合演

全部有聲對白明星鉅製

兄弟行

大導演程步高繼夜來香後又一傑作

國產電影中的復興聲壓道車

聲勢顯赫 威風凜凜

兄弟行不僅寫手足之情，母子之情，更且是寫男子中心社會中一個女性的輾轉呻吟，這是一平凡的，然而是現實的悲劇。

（贈券暫停）

新都大戲院

今日四場偉大貢獻

時間：上午十時，下午二時半，五時半，八時半。

優待券暫停通用

春節中最有價值的歌舞名貴偉大作

軟性電影中的傑出者

銀幕大情人：希佛萊 超前精采偉構

巴黎的風味 南歐的情調

換柳移花

歌的陶醉 舞的引誘 色的迷惑

新奇的雨傘舞是眼睛吃的冰琪琳！

宏麗的草帽舞是心靈坐的沙發椅！

每場加映 中央攝影場攝製 第二十七號新聞短片 米老鼠主演 五彩卡通 犬怪 龜兔競走

褚民誼閒情逸緻 積極提倡民衆體育
今日開會討論放風箏踢毽子 各省市亦多舉行

首都民衆體育委員會，組織簡章及各種比賽規則，前經行政院備案，每年分期舉行各種比賽，青島、北平、香港、洛陽、杭州、貴陽、上海、漢口等處亦多按期舉行，本京方面，現已舉行，至第三屆首都民衆體育委員會，定於今日（廿五）下午三時，假市政府開會，討論第三屆放風箏踢毽子比賽進行事宜，該會主任委員褚民誼，已於昨晚由滬乘夜車來京，主持會議，該會委員張炯、徐炎之、雷震、郭蓮峯、郝史生、王漱芳、陳劍如、鄭桑奮、吉德梁、周懷英、瞿運文、王健吾、黃世傑等，均將出席與議云。

京市中學學生 畢業會考之成績
各科試券評閱已竣事 參加者共計九校

京市本屆中學師範學生畢業會考，本年一月八日至十日、在市立第一中學舉行、各科試卷、業由社會局聘請委員評閱竣事、計初中參加會考者、有私立金陵中學、三民中學、青年會中學、匯文女中、首都女中、京方中學、學藝初中、中大實中、市立一中等校、本屆畢業生七十六人、內各科完全及格者、三十五人、一科或二科不及格、得先行升學者、二十七人、三科以上不及格、應行留級者、十四人、上屆會考一科或二科不及格參加本屆會考補考者一百五十人、內一科或二科完全及格者、八十四人、補考二科一科及格其他一科、仍不及格者、二十二人、一科或二科仍不及格者、三十四人、高中參加會考者、有私立金陵中學、三民中學、青年會中學、安徽中學等校、本屆畢業生四十九人內、各科完全及格者、三十二人、一科或二科不及格得先行升學者、十六人、三科以上缺考、以不及格論、應行留級者一人、上屆會考科或二科不及格、參加本屆會考補考者八十六人內、一科或二科完全及格者、五十九人、補考二科一科及格、其他一科仍不及格者二十人、一科或二科仍不及格者七人、均已由社會局分別令知各校發表、除完全及格者、由局核發畢業證書外、凡有一科或二科不及格者、亦並由局發給投考升學證明書、以便先行投考升學、又聞此次會考國文試卷、成績較差、昨由社會局嚴令各校負責人、切實注意改善云、

籌備已久 全國兒童讀物會
本月底在大行宮小學舉行 今日起布置會場

全國兒童讀物展覽會、業經決定於本月三十日至二月五日止、在大行宮小學舉行、關於會場布置事宜、亦經該會籌備會、決定由布置股、於今（二十五）日起、在該小學設立辦事處、并由該會常務委員楊瑞虹、負責主持一切、至於展品之徵集、自於二十日截止後、現正趕編總目、并定於今（二十五）日、將全部讀物、送至佈置股辦事處、以便準備陳列、茲探誌該會招待各界、參觀辦法如下、（一）一月三十日招待各機關代表各新聞記者、（二）一月卅一日至二月四日、（除二月二日星期日）招待各學校學生團體參觀、惟四日下午、限於招待各私塾師生、由該會函社會局支配日程、轉飭各校、（三）各校教職員憑徽章、不拘何日、均可入場參觀、（四）二月五日招待普通來賓、（五）各機關代表、各新聞記者、憑請柬入場、各校學生、憑社會局通知入場、各普通來賓、憑入場券入場、

嚴防假冒 童子軍募捐騙財
理事會飭各團隨時注意

南京特別市童子軍理事會、以中國童子軍、無論何項需要、非得總會批准、不得舉行募捐、總章已有明文規定、惟近據各方密報、有少數不良份子、假借童軍名義、在外募捐、企圖秘密斂財、該會爲防漸杜微起見、特於第三次理事會決議通令各童子軍團長、以後如有上項事實發生、應督率所屬童軍、隨時注意檢舉、並將此項違法人員、連同證物、扭送本會或鄰近崗警、以憑議處、

特載

日本多摩少年院（一）

（方勁盆）

引言

近代刑法思潮趨向目的主義、由從前的威嚇應報之觀行轉變而以感化教育爲主旨、對於一般犯罪然、對於少年犯罪尤見其然、觀夫近世各國對於少年犯罪、多設不罰或減刑之規定、一面實施保安處分、使受相當的感化教育、以期遷善改過、咸予自新之目的、於是、少年法之公布、少年法院之組織、及少年監之設置、莫不視爲刑事政策上先務之急、回顧我國、未免瞠乎其後、最近山東有設少年監之議、倘能早日觀成、漸次普及全國、實屬可以慶幸之事也、茲當我國創制伊始、爰介紹日本多摩少年院之概況、聊當他山之石云爾、

（一）位置

多摩少年院、設於日本東京府南多摩郡由井村字小比企、與八王子市隣接、其南距日本鐵道中央線八王子站約十五町、其東距京王電車山田站約三町、其西則遠望富嶽、東方相距里餘、臨接多摩川之清流、附近地方以故大正天皇之多摩陵所在、富有名勝史蹟、且土地高燥、極適宜於保健、環境清幽、有超塵脫俗之概焉、

（二）沿革

日本大正十一年四月十七日、以法律第四十二號公布少年法、以法律第四十三號公布矯正院法、同年六月議創多摩少年院、第一步擇定現在之地爲院址、十月起興土建築、於大正十二年六月三十日竣工、先是、於十二年一月一日任命院長及所屬職員、宣告成立、假八王子區裁判所官舍一棟暫充假事務所、開始辦公、迨七月二日方開始收容少年、同月十五日舉行開院式、昭和三年三月二十六日因收容假委託少年起見、特於東京麴町區富士見町設置東京出張所、同年四月二十三日起開始假委託少年之收容、

（三）目的事業

多摩少年院、收容依日本少年法法規定、由少年審判所送致之人、及依日本民法第八百八十二條第一項之規定得許可而送致之人、對於此等人根據日本矯正院法第九條規定、於嚴格的規律之下施以教養、以矯正在院者之性格、且使其習練適應於社會生活之必要的技能爲目的、該院特劃定場所、分別收容少年審判所、裁判所、或像審推事假委託之人、對於在院者之處遇、依矯正院處遇規定、課以學科及實科、努力於其紀律之董督、注意於其給養、衛生、診療等項、以期少年身心臻於健全之發達、在院生中如有被認爲改悛之情顯著、矯正之目的已達者、即命其退院、如係由少年審判所送致之人、而收容已滿六個月者、亦得指定條件、許其假退院、該院收容之人、在院年齡不得超過二十三歲、

（四）教導

（一）教導要旨　爲矯正在院者之性格、依學科實科及其他特殊之設施、施以教育、使練習其生活上之必要的技能、

（二）考査　入院前其性行、境遇、經歷、不良化之原因及過程、入院時一一性格及學力等、一一均須考査編列、解決定學部及實科之種類教程、及教導上之基本方針、

（三）教導組織　分爲四部、一爲依學科而施之教導、二爲依實科而施之教導、三爲依特殊設施而施之教導、四爲依社會生活而施之教導、

基本組織、分爲三項編制、一係合併學科實科而使之修習、二係以實科爲主、三係以學科爲主、特殊組織、分爲二項編制、一係依特殊設施爲基準、二係依社會生活爲基準、

（四）依學科而施之教導　使生徒修習相當於尋常小學校、乙種實業學校、及中學校程度之學科、啓發其智能、涵養其德行、圖性格之矯正、在學部方面以生徒之智能程度爲準而實行編制學科、並依其向上發達、隨時升級、對於有特殊才能者、使選修適於其個性之科目、以助長其固有之才能、

至於教授方針、則以個性的、個別的爲本則、力求平易適當、教授之方式、則努力於具體的、體驗的、實證的、批判的各方面、以圖教授之實際生活化爲主旨、因之、學級人數、遂有一定少數的制限、

教育談片

賀褚民誼氏

前行政院秘書長褚民誼氏，對於民衆運動，向屬不遺餘力，所獲結果，毀譽參半，而一般人對褚先生，印象亦頗深刻，現褚氏去職已數月，首都民衆之情感，對之固無殊也。現褚氏並不因去職而稍殺其在南京所創導之各種民衆體育。故已於昨晚來京，今日將出席首都民衆體育會，討論三屆放風箏踢毽子比賽，褚氏此種民衆化之精神，似堪欽佩，惟有一言足爲褚氏獻告者，即歷屆風箏比賽，成績均屬強差人意，此屆結果，究能有如何良好之改進，加惠南京羣衆，此褚氏宜措意者一，踢毽子比賽，本稚童村女之嬉戲，手足健全者，不勞褚氏之提倡、類優爲之，然褚氏對於斯道，提倡於民間、歷年已久，試問功蹟究竟若何？長此以往，提倡前途又若何？此褚氏宜措意者二，褚氏今來出席首都民衆體育會，最大意義、不外以上二種，敢爲褚氏賀！否則！對於以上二種意義，毫無定見於胸中，則此次之來，誠屬多此一舉，若謂閒情逸緻，何濮而不可，又奚兢兢於斯道哉！

主計處添建辦公樓房
經費府令照准移用

國府主計處、爲添建該處辦公樓房、曾造具建築費、臨時概算、呈請國府、准於二十四年度、行政院駐平政務整理委員會經費預算餘額內、移用三萬九千七百九十九元、該案經國府轉送中央政治委員會後、業經提出該會第五次會議、議決照准移用、國府頃已分令行政院轉飭財政部、及該處遵照、又令監院轉飭審計部查照、

○　○　○

百萬金鉅製
琴姬羅吉絲　弗雷亞斯坦
新奇狂熱諧歌舞名片
楊柳春風
GingerRogers Fred Astairein „GayDivorcee"

國民大戲院
今日請早　場場滿座
今日下午三場　開映二時半　五時半　八時半　價目樓下一律四角　樓上六角八角
泰山韋斯摩勒最崇拜而認爲唯一勁敵之體育家
漢門勃立克等合演獸片之王
泰山奪寶
出死入生　伏虎征變　跨火渡水　飛騰跳躍　跨獅斬鱷　奪寶劫美

特別加映　却利卓氏　主演名貴滑稽短片　假泰山　情節非想入非　令人笑不可仰
注意
今日上午十時　開映兒童場　米老鼠，卡通，體育短片，勞萊哈台滑稽短片大集合等　票價兒童不限年齡每人一角
明日（星期日）上午十時　開映學生場　派拉蒙宮闈熱情鉅片　法宮豔史　票價：樓上下一律小洋二角

凍瘃靈藥天下
凍瘃橡皮膏　專治未潰凍瘃　紙袋包裝　奏效神速　攜帶便利　每袋一角　每打一元　外埠郵票實收
凍瘃藥水　專治未潰凍瘃　透明潔淨　靈驗非常　每瓶三角　每打三元　批發從廉
琥珀膏　凍瘃潰爛不易治癒　此膏能止痛退炎去腐生新　收效較一切藥膏爲靈　大盒一元　小盒五角
發行所　大行宮利濟巷　元下公司
經售處　浦口馬泰和藥號　下關五州大藥房　珠江路陸法記百貨店　朱雀路中南襪廠　昇州路五州大藥房
電話二一八七九號

血中寶
功能：補血養元　強身健胃　寧神益腦　種子調經
大瓶二元　小瓶一元
老人氣虛血弱，小兒先天虧缺，皮黃肌瘦，腎虧夢遺，一經服後，立見奇效
總批發　上海四川路北　三天堂分行
各處藥房均有出售
駐京總批發處　建康路黑廊巷望鶴樓一號　大康洋貨莊

中央醫院
掛號時間一覽表

	外科	內科	小兒科	牙科	泌尿科	外科	產婦科	眼科	耳鼻喉科	骨科	皮膚科	肺癆科
普通號		每日上午九時至十一時	每日上午九時至十一時	每日上午九時至十一時	每星期二四六下午一時至三時	每日下午一時至三時	每日下午一時至三時	每日下午一時至三時	每日下午一時至三時	每日下午一時至三時	每星期一三五下午一時至三時	每星期一四六上午九時至十一時
特別號		每日下午三時至四時	每日上午十時至十一時	每日下午二時至四時	每日上午十時至十二時	每日下午三時至四時	每星期一三五上午九時至十一時二四六下午二時至四時	每日下午四時至五時	每日下午三時至五時	每日下午四時至五時	每二四六上午十時至十一時	每日下午三時至四時

附註

（一）診病時間特別號按掛號序診看普通號上午自十時起下午自　時起（二）凡掛特別號及急症號者均在特別號處掛號（三）掛號不限時間（祇以確係急症此項急症而需即刻診治者爲限）（四）病人來院掛號後即持診券赴科就診如須轉科診治者（例如內科轉外科是）其所掛之號不論何種除牙科外在當天內均可適用隔日重行掛復診號（五）各種診券未經本院蓋章者概作無效科除牙診券有效期間爲六個月外其他各科普通診券可長期應用倘有遺失須另行納資補券（六）例假日及星期日除急症外普通及特別掛號概行停止

倪光和律師受任中山東路中華池盆浴堂常年法律顧問啓事
茲受上開當事人之聘如有侵害該池一切法益本律師當盡依法保障之責
事務所　西華門四條巷春和里一號　電話二二五八六
請他地址大行宮　電話官房二三一九四　普通二一六四六

南京市政府第一五九期公報出版
南京市政府公報第一五九期出版本公報內容編制計分會議規委法令公牘報告統計特載附錄各欄材料豐富編輯新穎每月出版一期現第一五九期業已出版定價每本大洋一角本市開明圖書教育用品社及正中書局均有代售如欲訂閱請向市政府秘書處編譯股接洽可也

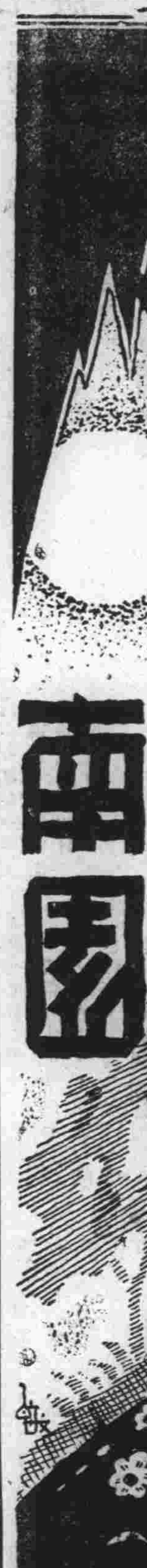

任俠漫筆

任志

袁世凱在生的時候，大家都痛恨他，恨他喪權辱國，想做皇帝，所以那時大家都起了革命的思想；可是他死了以后，多數人却很喜歡他，喜歡他那個亮晶晶的腦殼——銀元——但是依我說：要是現在仍舊痛恨他的亮晶晶的腦殼的人，方不愧是一個澈底的「革命」者！

中國一批一批「學成回國」的留學生，回國后能眞正有所貢獻於社會者，的確是「鳳毛麟角」現在我有點懷疑：懷疑他們「學」而且「成」的東西，恐怕就是穿上了一件帶有神祕性的外衣？否則，也就是如□□□先生嘲諷號稱留學前輩，以週遊世界自豪的江亢虎先生之語：「這等於帶一隻狗環遊世界一週，回來還是一隻狗」！

自殺是弱者的表現，然而能自殺的人，比沒有學識能力，專憑著族誼戚誼世誼寅誼姨太太誼……的提拔而尸位的人高超些，因爲前者雖不能積極活着，却有勇敢死（情死者例外），不爲社會消費，後者雖活着，爲社會造罪惡，阻礙好人的出路。

阿諛，逢迎，刁滑，陰險……幾乎形成了處世的基本條件。

從前人喊着：「不幸生爲女兒身」！而現在呢？却男卑而女尊，適得其反了！不信，看報載：甯夏省主席看中一位姑蘇城內的女嬌娃，不惜降尊就低，千里迢迢的坐飛機來求婚，自然，誠之所至，金石爲開，何况一省主席又有十萬法幣的聘金，馬主席總算稱是如願以償了，唉！可惜我不是女人！

「國家」之可寶貴，恐怕要在「亡國奴」的眼裏，才會領略得眞切些吧？

歲朝

坤琳

天還沒有亮，我便醒着。我的眼睛在黑暗裏閃爍，我的腦子在想着昨晚的趣事和今晨的快樂，我的耳朶在收索四周一切的聲音。不知怎的，世界的一切在我都是美妙的，並且都得爲我所私有。

空氣非常靜寂，只有一絲兒風在屋脊上悲號，灰色的明瓦探首望着我，告訴我快要天亮了。

我的心開始跳動，預感着未來快樂的顫抖。

我忽然記起昨晚媽媽放在我枕邊的三粒黑棗，她叫我在後半夜不聲不響的吃了！這樣我將來就能連中三元。我想起畫張上的狀元的威風，我心裏便感到極度的高興。

一秒一分的時間在我覺得有一日一年那麼長，假使玉皇大帝能給我管時間的權力，我會立刻揭開夜幕，放出太陽來。

正在我心裏看急的時候，一聲爆竹聲碎了空氣，同時別的地方也響起來，於是，整個世界好像在沸水裏打滾。

劈……拍……劈劈拍拍……

我在心裏呼叫，因爲媽媽會告訴我，今夜是不能響的，一切菩薩和祖宗都在家裏，不可得罪他們。

我忍不住要小便，只好輕輕地走下床來。我看見爸爸正在菩薩面前，獸獸地燃香火，然後磕了幾個頭，又禱告了幾句。在祖宗面前和灶神面前他也這樣的演過。最後，他走出門外，開始放炮竹，屋子給震得搖搖的。他回過頭來，嚴厲地望了我一望，我只得又爬上床。

我的腦子開始澎湃起來，想着剛才經過的事。

一定的，爸爸剛才是送一切菩薩和祖宗到天庭去奏報的，請求玉皇大帝賜恩，替我家種下幸福的種子。

炮竹繼續響着，撕破了夜幕，早晨露出曚朧的臉來。

我很快的穿好衣服，臉也不洗，跳出了大門，我混進幾個穿着新衣服的孩子中間，和他們做擲錢的遊戲。隨後孩子越來越多，簡直是一羣小雞在地上啄食。一個破柴屏開了，走出幾個灰色的人來，他們都帶有籮籃，那個常和我們一起玩的可憐的小根伸長了嘴，對我們妒忌的望了一下，便恨恨的跟着他的爸爸媽媽走了。我們都替他不快，大年初一還要討飯！

太陽出來了，大地閃着金光。我們的新衣服都發着光輝。我們像烏鵲般的東跳西躍，雄雞伸長頸項唱樂山歌，小狗搖着尾巴，一切都是美麗的，幸福的！

第一個舞獅子的出現了。我們都丟開遊戲，跟在獅子後面呼叫，拖獅子的扇子的尾巴，跟着鑼聲、獅子一家一家的舞過來、接受一家一家的銅板和糰子，然後跳着離開村去了。

我到了家裏。爸爸在廚房裏熱糰子，看見了我不聲不響的，在平時他就要責備我，似乎今天我殺幾個人也不要緊。媽媽和嫂子還沒有起來，她們今天是特別的。

一年中只有一次，爸爸是替媽媽和嫂子做廚房的事，也只有這一次，媽媽和嫂子可以睡晏覺，不下廚房。

哥哥和我燃着燈燭，依次在菩薩，祖宗，和灶神面前磕頭，然後向爸爸和睡在床的媽媽說了聲：「恭禧！」他們也回我們一聲：「恭禧！」

吃了糰子後，有許多人到我家來拜年，爸爸拿出熱的酒款待他們。我和哥哥也到別人家去拜年，向人說了許多「恭禧！」，有些客氣的人家將押歲錢與糖果塞了我一袋，有個我曾經罵了的老頭子，今天很客氣，把一包紅的東西捺在我的手裏，忘記了仇的樣子。

還時，曠野的各處爬着一陣一陣黑蟻般的人羣。他們都是乞丐，今天他們討飯比平時特別容易，只要手一伸，立刻就有滿滿的一碗飯送來。他們都是一家一家的搬了出來，背上掛了許多袋子，這樣他們可以多討些。他們從這村到那村，在每個村端吞吞吐吐，像黑螞一樣。

一個麒麟在遠遠的大路上威風凛凛而來，後面跟了許多呼喝的別村的孩子。以後便在村上一家一家的唱過來，鑼鼓聲合着韻調充滿了整個的村子，引來了村上大半的人，許多白白的糰子在挑担人的籮裏跳着。那個爭財的人笑嘻嘻的向人招呼，一會兒離開村子去了，後面跟了一大羣孩子。

地主家裏的元宵鬧了起來，金屬的聲音震着空氣。

我復回到家裏，媽媽和嫂子已經起來，正在向隔壁老師母拜年。老師母看見我，趕快把對糕和押歲錢塞在我的懷裏。她們不久便圍住一張桌子，開始打起紙牌來。

我又跳了出去。

零餘話

黎徵

完了！一九三五年完了！你看多麼多麼的忙，多麼的高興啊！這時住在鄉下有幾個錢的人，已經預備殺猪殺羊，預備替兒子做新袍子，替自己做羊皮襖子了。再有住在都市上有幾個錢的人，現在也預備定購紹興酒，金華腿；還有什麼廣東臘味，蘇州野味哩，還要替小姐買上海最新式的時服，替公子買上最新式的大衣。還有那些是我們寰人子見所未見，聞所未聞的東西多得很哩！他們爲什麼這樣高興的忙着？因爲他們天天在那裏盼望值得慶賀的新年轉眼就到了。唉！多麼可憐啊！還以上的一種人！多麼可恨啊！還以上的一種人！他們忘記了祖國，忘記了同胞，他們忘記了祖國，聽！這猿啼虎嘯一般的凛冽的朔風，吹得衰草怪叫。來！請我仁愛的同胞，睜開慈悲的雙眼，看着我們那不如畜犬的貧苦的同胞，他們現在張開口來想吃，但是沒有飯，沒有粥，甚至連樹皮草根都難尋求。現在他們牙齒凍得對兒廝鬥，想穿，但是沒有新棉衣，沒有舊棉衣，甚至連襤褸不堪的破棉衣都沒有。他們想睡沒有床，只有一個荒草鋪。他們想住沒有家，只有在那蓬斷草枯的野地上的一個蘆席棚。他們想出外，但沒有盤費。他們想向人求借，亦僅不過博得人家一聲苦笑罷了。當他們的兒女向着他們哭着喊冷喊餓的時候，他們那晶瑩的淚珠，雖然沿着那焦黃的頰上不斷的流下但是嘴裏還是不住的喊着乖乖心肝的哄着他們不哭，說到這裏，我更想起那些爲着祖國犧牲了的同胞們，他們的碧血還沒有乾；他們的屍骨還沒有寒；他們的冤魂一定在山海關頭悲嘯，在黃河岸呼哀號。當這歲底不足的時候，他們的慈母，一定在堂前哭着兒子；他們的愛妻，一定在房內哭着丈夫；他們的嬌兒，一定倒在母親懷裏哭着父親。這種種說不出來酸痛，除掉當事人以外，誰個知道這裏面不堪嘗受的滋味？又有多少人能夠關心這班喪心病狂的人認爲不關痛癢的事情？我也知道我這幾句話恐難喚醒心如死灰的中國人。但我不得不於一九三六年將臨的時候，向着我可憐的黃帝子孫說一下。

除夕即事

二十四年舊作　寶厂

兩袖清風返故廬，豚兒潔盞牽居餘；牽衣笑索都門物，檢點行囊一事無。
爆竹聲聲報歲除，灰堆杖擊愼終初，鐙前兒女談家事，笑我年年讀死書。

英國詩歌中的「愛」（上）

丁尼生等著　羅夢平節譯

大概有一部分人是這樣的詫異，在英國小說和詩歌中，對於「愛情」所給與的是異常的優越。這，你只要拿幾本關於英國的小說或詩歌，你可以在他里面找到不少的愛情故事的講述而著名。那些偉大的散文作家，差不多都是以愛情底題材的。這一方面我們可以從丁尼生，羅賽蒂，雪萊，拜倫底最好的作品中，選出不包含什麼關於接吻，擁抱，或渴望理想着愛人來臨，簡直是不可能！雖有一部分是例外，但大部分來說，「愛情」是英國詩歌中底題目。

我們隨便從英國詩人中選出一些片段來。丁尼生是我們最熟悉的了，他曾供給些情慾中之理想的情感底絕妙例子。有一個例是「摩德」獨人劇中底美麗的歌曲，他的一首結尾的詩。在那里，那位在花園中傾聽着的情人，聽見他的愛人底脚步聲行近了：

她來了，我底生命，我底愛人！
卽使那脚步兒是如此的輕盈，
我仍會聽着她而心兒怦怦！
卽使它是那土床上的塵土，
我仍會聽着她而骸骨不甯，
卽使我已經死過了一百年，
仍將在她的脚下驚起而抖顫！
開出花兒來又絢紫又紅豔！

第二例可取於同詩之另一部分——在婚約業已訂過之後的頌揚之歌：

啊！不要讓那堅硬的土泥，
在我腳底下崩落，
當人家覺到是那麼甜密的東西，
我還沒有知道。
事後怎樣那聽憑驅使，
就是我瘋了也莫須管，
我總有我得意的一天！
請可愛的春天耐住性，
不要在我底上面關閉而停止了亮，
當我還沒有十分的決定。
有一個愛人在世上。
事後不管它是什麼樣的危險，
降臨到一個生命會是那般陰暗，
我總有我得意的一天！

第三例　阿西夫拉西原著

這首詩充分地表現着，它是從「較偉大的回憶」詩中節錄下來的，由「較偉大的回憶」，我們必定會了解那種超過今世之外，而回到過去生存底時期的回憶了。這首詩已成爲不朽的十九世紀詩歌中之一，其中最好的幾節，表示愛更有充分的情緒：

無數年來在心中掩埋住，
愛情的熱與愛情底掌故；
關於那兩人共始的天國，
和那折散兩人的慘禍；
當有一個愛情底劊子卒，
而那個在心中爲愛情築了一座墳墓。
冗長的年限飛逝得厭煩而寂寞，
它躺在那里無形地變化着，
於是有一天從最深的地層，
代庖那被羞辱了的破傷創了的愛；
愛神莊嚴煥發地重新出現，
像一位安琪兒從地獄而來。
它舉起了那壓在
那仍保有在心中墓上底石塊；
可是憂愁已在里面消滅無餘，
而從那封閉久矣的門中，
現出了愛的形象，
不是過去
埋下的罪惡也不是哀痛。

技餘漫墨（八）

金一明

太極拳家楊福魁

楊福魁，字露禪，直隸廣平府人喜拳術，得河南懷慶府陳家溝子陳長興之傳授，遂以太極拳名於京師，謂大極之用動作勢，均極自然，且運用圓活，如環無端，著着皆含一圓形，完全合於太極之變化，故名太極，至其作用，可以陰陽，動靜剛柔，進退喻之，尤深合易經之理，其源流大別有五，（一）唐朝許宣平傳宋遠橋者，名三十七式，（二）唐朝李道子傳俞慧清者，名先天拳，（三）韓拱月傳程靈洗傳至程珌改名小九天，共十四式，（四）殷利亨所傳者曰後天法，傳胡鏡子，再傳宋仲殊，有十七式，（五）張三豐所傳者曰武當派，傳張松溪，張翠山等，又名內家拳，曰太極十三式，其後分爲二派，甘鳳池張松溪葉近泉，王征南，等爲南派，王宗岳，陳長興，蔣發爲北派，露蟬有二子，長班侯，名鈺，次健侯名鑑，其弟子甚衆，以萬春，凌山，全佑，爲最著名。

一明氏曰胡樸安先生，在江蘇省國術館全省教育暑期講習會畢業典禮時演講，太極眞詣曰，太極就是一圓圈，發拳皆用圓手，發動皆用圓勁，以腹臍爲中心，比之爲車軸，以四肢比輪輻，活動盡圓週，一動無不動，一靜無不靜，如此解說，則習者易於明瞭，不必因練太極拳而推易理，則學之更易於得法矣。

武禹讓

武禹讓直隸廣平府，往河南懷慶府趙堡鎮陳清平處學太極拳研究數十年，遇敵制勝事蹟甚多，惜乎知者甚尠，其練太極拳，綏時如輕年少婦剝繭抽絲綿綿之不絕快則如蛺蝶翩翩飄飄有欲仙之慨余聞諸孫祿堂師云如是故孫師太極亦非僅能慢而快者何近之習者多慢而不快噫殆非誤歟。

體裁與題材

許紹棨

近來竟有編輯人將體裁與題材，混在一起，看作一樣的東西來談，這眞叫人失笑了。

中國的文盲確是「如此之多」的，如果要給不是文盲，而且是智識階級的讀者，來看些「文盲闊笑話」等等的作品，豈不是更笑話嗎？這話是根據黃萍蓀君這「追論要把什麼雜誌給他們（指文盲大衆）去讀了而來的。但是，順手去翻翻什麼文藝雜誌，除了一批喪心病狂者流之外，我們很不難時常看見描寫「大衆」生活的作品的；而且幾乎成了一種趨勢，文藝作家從給帝王貴族做起居注，中間經過了許多戰士的鬥爭，才有今天注重大衆生活的描寫的出現，無論什麼人，都說這是文學界光榮的收穫，爲什麼要描寫大衆生活呢？照黃君說來或者是屬於「無病呻吟」之類了，其實不是的！大衆誠然不夠資格讀什麼雜誌，我們還是找大衆生活的題材來寫作的；因爲要從「如此之多的文盲」，到沒有文盲的過程，當然有許多事，是要靠我們辦刊物或者寫作的人來幫忙，來想辦法的，譬如現在全國一致地努力於推行義務教育，除了義務教育的理論必須建樹起來之外，還要使已經受了相當教育的人，對推行義務教育有興趣才行，這樣一來，就不難想到目下許多前進的作家，埋頭在大衆生活方面找題材，是一種什麼用意了。中國人有句老話叫做「未老先衰」，所謂「未老先衰」，當然不是指旁的什麼人，恰恰指的是「中年人」，可知「中年人」是容易衰老的；但是，人之一生要算中年時代最可作爲，所以辦給「中年人」讀的刊物，更應想到它的重大的責任了！

爲了大衆十九是文盲，也是昏庸，我們難道就不必管了嗎？看我們當局近年來對於民衆教育的重視，想必要管是無疑的了，怎樣管法呢？這又是中年人的事了罷，所以中年人不應該就同大衆隔絕，把自己的世界看成這樣美麗，這樣完善，這樣潔淨，絕口不談大衆，也不讓人家談大衆，這樣，往牛角尖裏攢，我想也只有虛僞做作的中年人，才會自鳴得意的罷。

話語說回來了，其實體裁自體裁，題材自題材，兩者之間很有出入的，比方寫大衆的生活，把大衆生活的種種姿態，搬進作品裏來，這種生活的「再現」，照普通一般的講，就叫做「題材」；至於體裁，對於舊文學有趣味的人更易了解的，例如在舊文學裏所謂「駢四儷六」之類都是。

給大衆讀的東西，當然注重體裁，因爲體裁愈簡易明白，就愈能深入民間（大衆），不過給希望去代大衆謀利益的中年人讀的刊物，體裁如果不顧「通俗化」，那末題材方面，還是應該刊載「大衆生活」的，體裁與題材的不同，已經講得一明二白了，現在還有一句話想說的是：所謂「大衆」，不僅是如黃君所說的「一新人筆下的一種形容詞」，大衆是有具體的存在的，爲了大衆的力量頗足影響一個國家的運命，所以舉國上下不惜用全力來替他們想辦法。

（黃曼達主編）

法律顧問

甲兩載未歸探知乙妻在家有外遇 現乙已懷孕數月甲竟又娶丙爲妻 問可否郵向法院呈訴請求離婚檢驗受孕程度 甲娶丙爲妻是否構成重婚罪

解乾剛君問：

敝友甲，監利人，當年曾經父母之命，娶同鄉乙爲妻，甲近因兩載未歸（家中有可靠商業，對於乙的生活自然不成問題）去歲十月初，甲接乙來京同居，幷未聞着穢行，次月甲赴省親，竟探知乙確有淫行，甲於憤慨之下，乃又娶丙，而今甲已返京，幷謊乙返梓去矣，乙知甲已另娶，自然心有未甘，必生糾葛，茲問題之重心，卽甲乙乃在十月上旬同居，至今不過三月而乙現有胎象，已大出懷，據識者謂爲有五六個月之孕矣，爲今之計，

一，甲可否郵向監利法院呈訴，請求離婚，

二，倘不能郵請離婚，可否請監利法院，傳乙到庭，驗明胎孕深淺，以定貞淫，（蓋因恐乙用藥殺胎，則無佐證，故急須請求證實也）

三，乙旣有淫行，甲方始因爾娶丙，但不知是否爲重婚究構成若何罪實，

四，如果法院，可以郵呈請求離異，但因甲毫無積蓄是否可以無條件乾脆脫輻。敬懇

貴大律師俯賜解答感恩非淺

解乾剛鞠躬

陳謙泰律師答：

一，離婚不能郵請，但可委任代理人（在必要時法院仍得傳本人到庭）

二，在正式起訴後，自可請求法院，將乙檢驗受孕程度，

三，倘甲與丙係正式結婚，自成立重婚罪，因乙縱令有與人通姦行爲，在未正式離婚前，甲不應遽與他人結婚也，

四，始法院認明乙女有與他人通姦行爲，而判決離婚，甲自可不負擔養責任（因過失在乙女）

醫藥問答

幼弱多病頭目暈眩 遇傷風咳嗽仍有痰 這是否肺結核病？

（五一六六朱家角宓彰之問）

鄙年已十八，自幼弱而多病，如耳鳴頭目暈眩等症，夏天一遇工作，汗卽直流，夜間且有盜汗，冬天怕冷，手足冰冷，獨胃口睡眠大便均好，今問㊀身體既弱胃口睡眠大便均好何故，㊁此症肺病似否，按余在十三四歲時有此症，惟一遇傷風，咳嗽及痰仍有，未知有斷根否，㊂前服魚肝油，精神較好，可否連服，麥精乳白清三種，何種最補，幷請介紹有效良藥，價若干，何處買，㊃近嘴唇甚乾燥，口之兩邊幾至裂開，是何原故。

（答）㊀如衰弱之情形進行則將影響於胃口睡眠等，㊁是否肺結核（肺癆）抑氣管炎當檢查而知，㊂尊恙係神經衰弱，可內服納祿吐福及注射愛斯法魚肝油可服，照足下體格可購康獨樂蛋黃素魚肝油，因有蛋黃素於神經衰弱者，比較有效，可向華德藥房購，㊃係天氣乾燥或口腔發炎所致，可多進水菓。

女子應否享受養賢租 怎麼現在女子沒有呢？

◇…現在不是男女平權的時代吧？

編者先生：

現在不是男女平權的時代嗎？爲什麼男子從高小，初中……等校畢業後享有太公遺下底養賢租，而女子沒有呢？此事關係於全體婦女界，今有疑問幾點，千萬請先生回答我，至禱。

（一）女子應否享受養賢租，同男子一樣？

（二）管理養賢租的長者硬不肯給讀書女子的養賢租，怎樣辦？

（三）跟隨母親再嫁，因生父已死的，能否與普通女兒一樣看待？

答：

來函對於養賢租之性質未曾明白說明，旣稱男子畢業後，得享有權利，似與學田相仿，但所謂硬不肯給讀書女子的養賢租一語，因詞句含混，未便擅答，至母親再嫁，本身對於後父卽爲養父，依民法第一〇七七條規定，養子女與養父母之關係，除法律另有規定外，與婚生女子同。

輿論一角

奉悼英王喬治五世

英王喬治五世，剛舉行卽位二十五年慶典不久，竟因小病於日前逝世。英王爲人，極有德望，不僅受全英人民愛戴，且爲全世界敬崇，他在政治上雖不負責任，但在最近這四分之一世紀的歐洲大局上，仍儼然是偉大的一個中心。英帝國經過歐戰的長期患難，仍然走着平和進步的幸運，所以英王的福澤之高，也是世界罕見的。

中英兩國有友好的邦交，國府昨已通令全國下旗致哀，我們全國各界，對於英國的國喪，都表示暗懇與惋惜。（轉載大公報）